

**あきる野市 子ども・子育て支援新制度における
ニーズ調査**

【結果報告書】

平成 26 年 3 月

あきる野市

目 次

I. 調査の概要	1
1 調査の目的	1
2 調査概要	2
3 報告書の見方	2
II. 調査結果	3
1 お子さんご家族の状況について	4
2 子どもの育ちをめぐる環境について	8
3 保護者の就労状況について	12
4 平日の定期的な教育・保育事業の利用状況について（就学前児童）	20
5 待機児童対策について（就学前児童）	36
6 地域とのかかわりについて（就学前児童、小学生児童）	41
7 子育てひろば等の利用状況（就学前児童）	52
8 土曜日・休日や長期休暇中の「定期的な」教育・保育事業について（就学前）	57
9 病気の際の対応について（平日の教育・保育を利用する方のみ）	60
10 不定期の教育・保育事業や宿泊を伴う一時預かり等の利用について（就学前児童）	65
11 放課後児童クラブの利用状況について（小学生児童）	71
12 小学校就学後の放課後の過ごし方について（就学前児童）	79
13 育児休業や短時間勤務制度など職場の両立支援制度について（就学前児童）	84
14 子育てを支援する生活環境の整備や子どもの安全の確保について（就学前児童、小学生児童）	90
15 子育て全般について（就学前児童、小学生児童）	98
16 教育・保育環境の充実など子育ての環境や支援に関する意見〈自由回答〉	105

I . 調査の概要

1 調査の目的

本調査は、「あきる野市子ども・子育て支援事業計画」の策定に向けて子ども・子育てに関する生活実態とご意見ご要望を把握することを目的に、市民意向調査（アンケート調査）を実施しました。

2 調査概要

- 調査地域：市全域
- 調査対象者：市内在住の0～5歳(平成25年4月1日現在年齢)の児童の保護者(就学前児童調査)
市内在住の「小学生1～4年生の児童」保護者(小学生児童調査)
- 抽出方法：住民基本台帳より、就学前児童(0歳～5歳)2,000人、小学生(1年生～4年生)1,000人の合計3,000人を無作為抽出
- 調査期間：平成25年10月7日～10月25日
- 調査方法：郵送配布・郵送回収による郵送調査法

調査票	調査対象者数 (配布数)	有効回収数	有効回収率
就学前児童	2,000	913	45.6%
小学生児童	1,000	435	43.5%
合計	3,000	1,348	44.9%

3 報告書の見方

- 回答結果の割合「%」は有効サンプル数に対して、それぞれの回答数の割合を小数点以下第2位で四捨五入したものです。そのため、単数回答(複数の選択肢から1つの選択肢を選ぶ方式)であっても合計値が100.0%にならない場合があります。このことは、本報告書内の分析文、グラフ、表においても反映しています。
- 複数回答(複数の選択肢から2つ以上の選択肢を選ぶ方式)の設問の場合、回答は選択肢ごとの有効回答数に対して、それぞれの割合を示しています。そのため、合計が100.0%を超える場合があります。
- 図表中において「不明・無回答」とあるものは、回答が示されていない、または回答の判別が困難なものです。
- 図表中の「N(number of case)」は、集計対象者総数(あるいは回答者限定設問の限定条件に該当する人)を表しています。
- 本文中の設問の選択肢について、長い文は簡略化している場合があります。

Ⅱ. 調査結果

(就学前児童調査・小学生児童調査)

1 お子さんのご家族の状況について

(1) 対象の子どもの年齢と学年〈数量回答〉〔就学前児童調査…問1／小学生児童調査…問1〕

就学前児童(N=913)

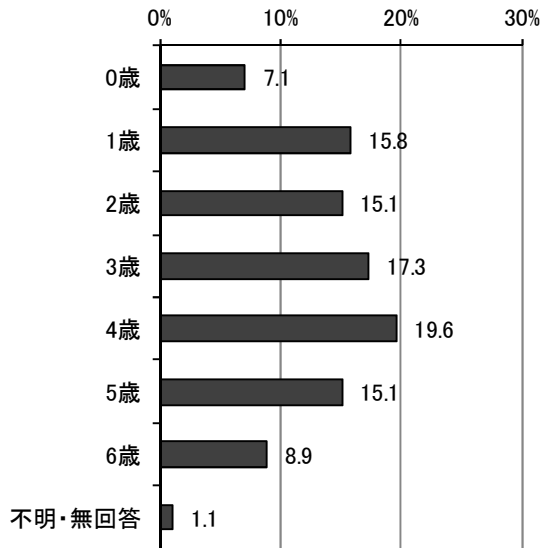

小学生児童(N=435)

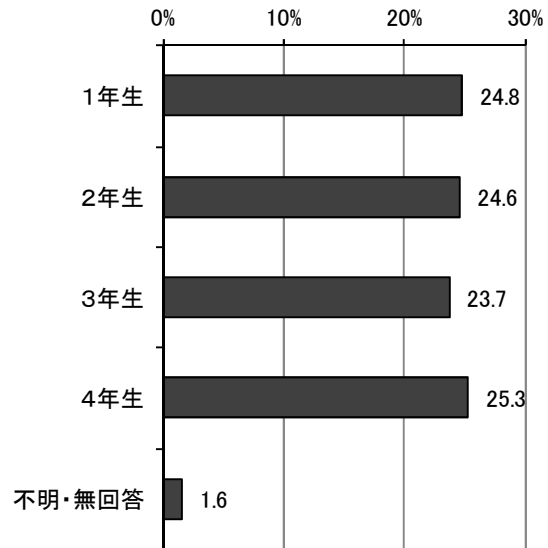

※年齢、学年は平成25年10月1日現在で算出

(2) 子どもの人数〈数量回答〉〔就学前児童調査…問2/小学生児童調査…問2〕

就学前児童(N=913)

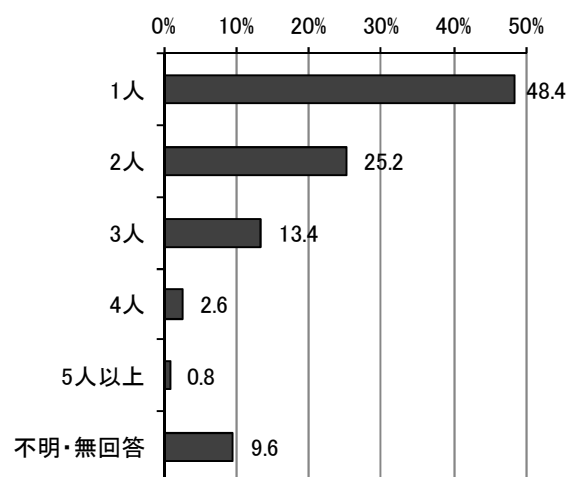

小学生児童(N=435)

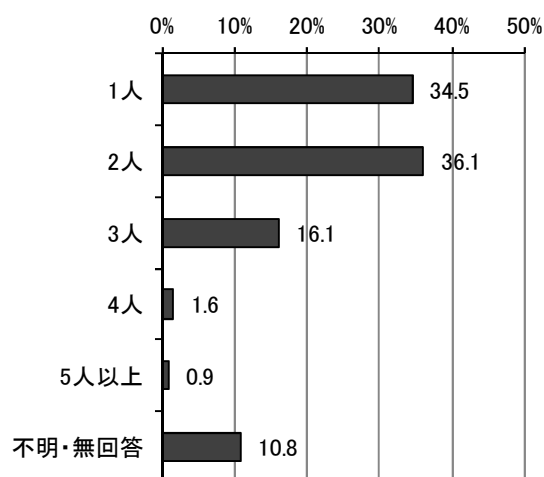

◎子どもが2人以上いる場合の末子の年齢〈数量回答〉

就学前児童(N=383)

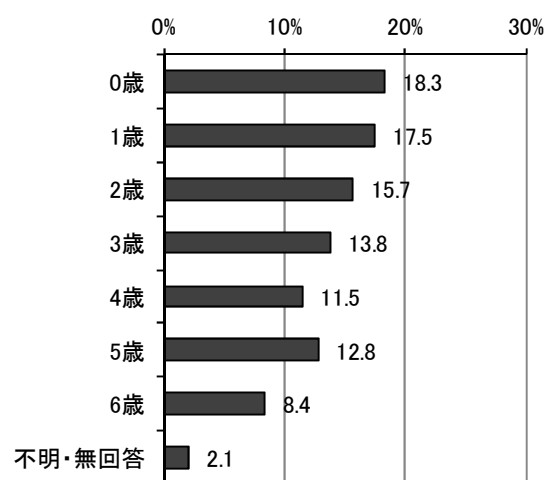

小学生児童(N=238)

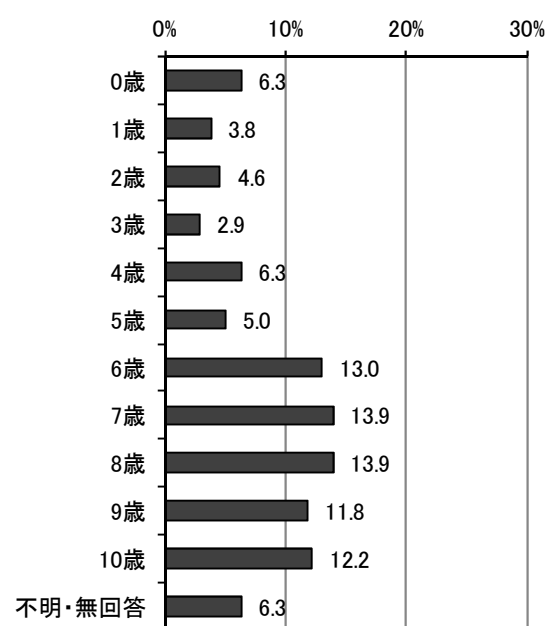

※年齢は平成25年10月1日現在で算出

(3) 調査票の回答者〈単数回答〉〔就学前児童調査…問3/小学生児童調査…問3〕

回答者についてみると、「母親」が就学前児童で92.7%、小学生児童で91.5%と最も高く、回答の大半を占めています。

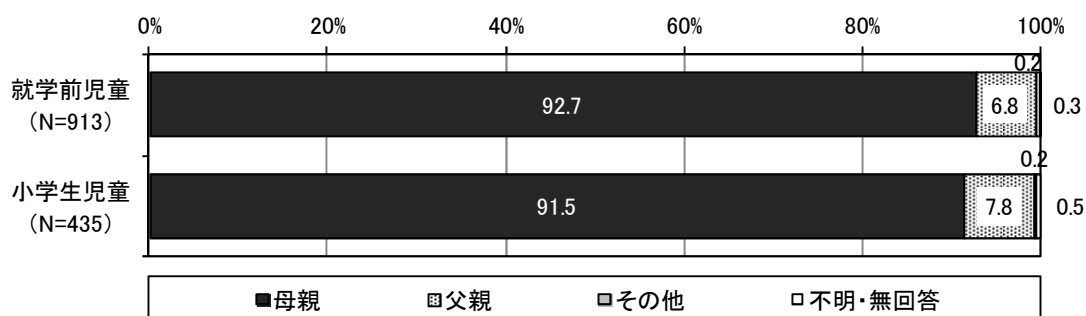

(4) 子育てを主に行っている方〈単数回答〉〔就学前児童調査…問4/小学生児童調査…問6〕

子育てを主に行っている方についてみると、「父母ともに」が就学前児童で50.5%、小学生児童で54.9%と最も高く、次いで、「主に母親」が就学前児童で47.0%、小学生児童で40.7%となっています。

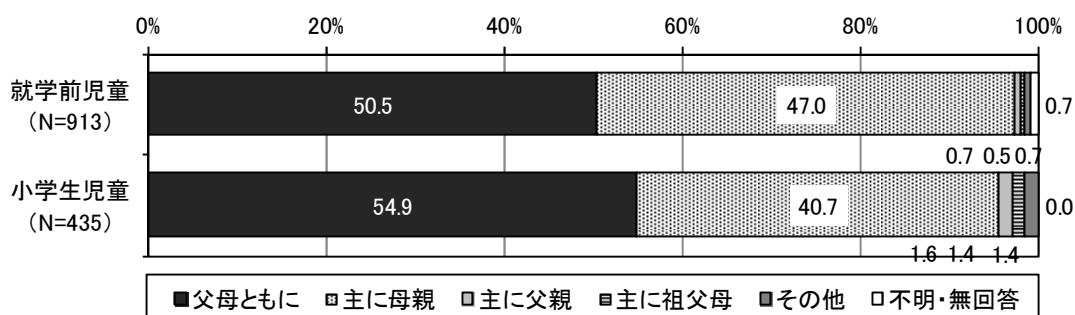

(5) 調査票の回答者の配偶関係の有無〈単数回答〉〔就学前児童調査…問5/小学生児童調査…問4〕

回答者の配偶関係の有無についてみると、「配偶者がいる」が就学前児童で93.3%、小学生児童で88.5%となっています。

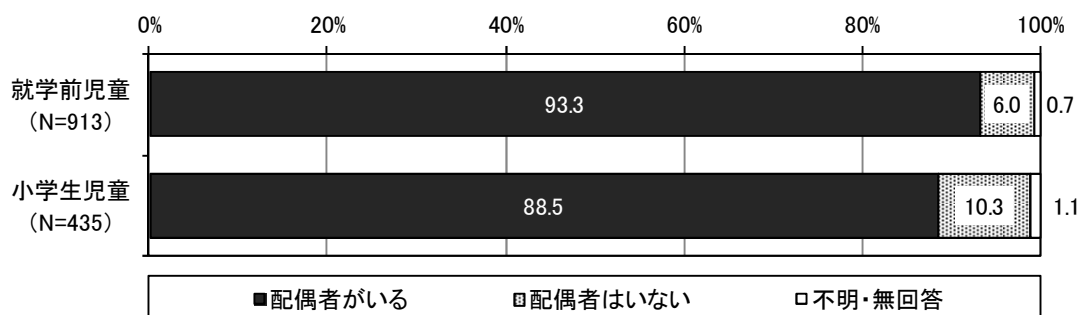

(6) 居住地区〈単数回答〉〔就学前児童調査…問6/小学生児童調査…問5〕

居住地区についてみると、「第1地区」が就学前児童で28.1%、小学生児童で26.4%と最も高くなっています。

就学前児童(N=913)

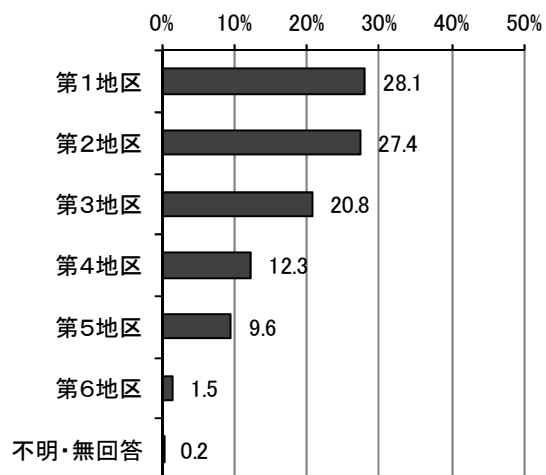

小学生児童(N=435)

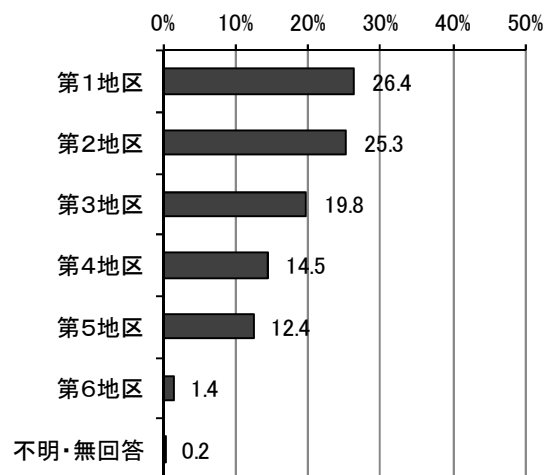

■地区別内訳一覧

【第1地区】雨間、野辺、小川、小川東、二宮、二宮東、平沢、平沢東、平沢西、切欠、秋留

【第2地区】草花、菅生、瀬戸岡、原小宮

【第3地区】引田、淵上、上代継、下代継、牛沼、油平、秋川

【第4地区】山田、上ノ台、網代、伊奈、横沢、三内

【第5地区】五日市、小中野、小和田、留原、高尾、館谷、入野、深沢

【第6地区】戸倉、乙津、養沢

2 子どもの育ちをめぐる環境について

(1) 子育てに日常的に関わっている方(施設)〈複数回答〉〔就学前児童調査…問7〕

子育てに日常的に関わっている方(施設)についてみると、「父母ともに」が58.7%と最も高くなっています。

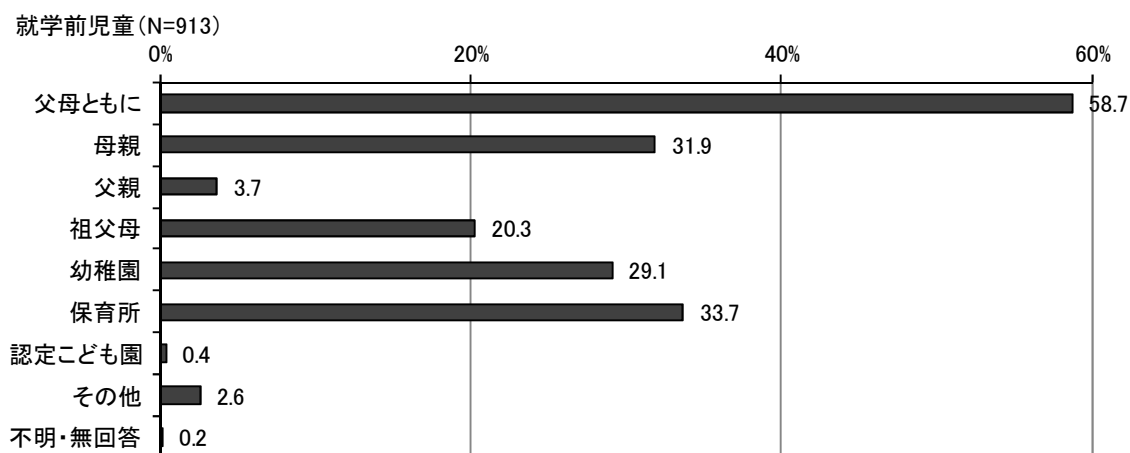

(2) 日頃、子どもをみてもらえる親族・知人の有無〈複数回答〉

〔就学前児童調査…問8/小学生児童調査…問8〕

日頃、子どもをみてもらえる親族・知人の有無についてみると、就学前児童、小学生児童ともに「緊急時もしくは用事の際には祖父母等の親族にみてもらえる」が61.1%、51.3%と最も高く、次いで「日常的に祖父母等の親族にみてもらえる」が26.5%、33.6%となっています。

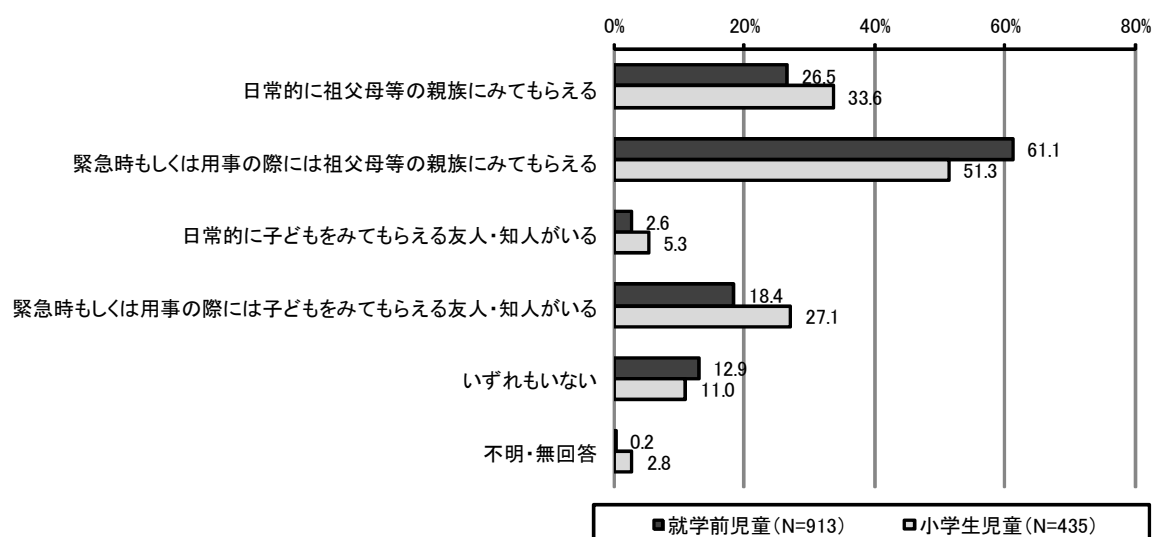

(2)で「日常的に祖父母等の親族にみてもらえる」または「緊急時もしくは用事の際には祖父母等の親族にみてもらえる」を選んだ方

(3) - 1 祖父母等の親族にみてもらっている状況〈複数回答〉〔就学前児童調査…問8-1〕

祖父母等の親族にみてもらっている状況についてみると、「祖父母等の親族の身体的・精神的な負担や時間的制約を心配することなく、安心して子どもをみてもらえる」が47.9%と最も高くなっています。一方で、「祖父母等の親族の身体的負担が大きく心配である」、「祖父母等の親族の時間的制約や精神的な負担が大きく心配である」といった負担の大きさを心配する項目がそれぞれ20%台となっています。

就学前児童(N=741)

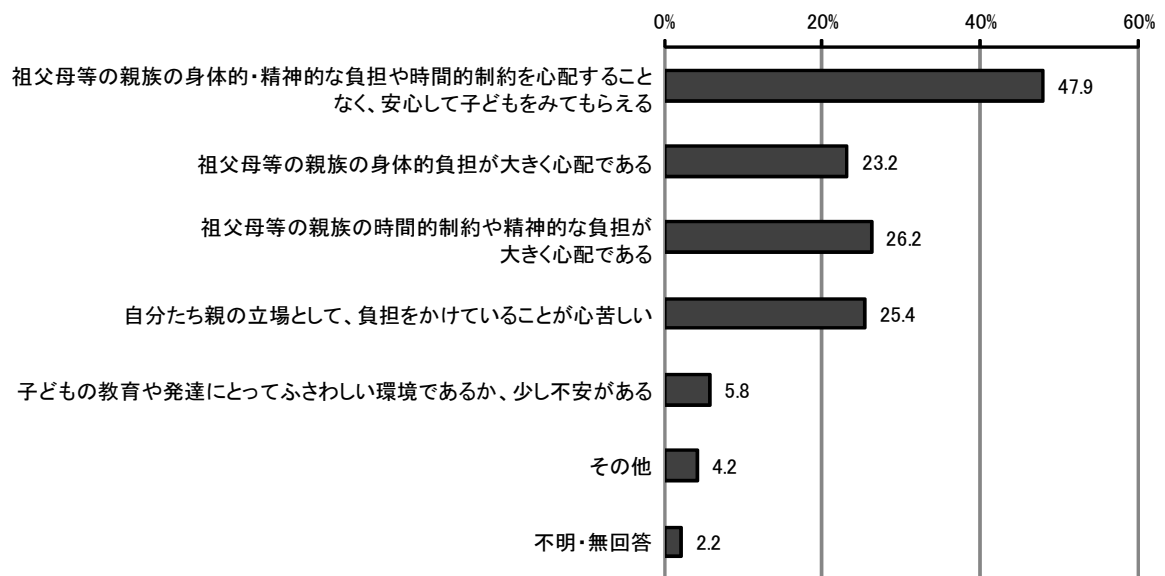

(2)で「日常的に子どもをみてもらえる友人・知人がいる」または「緊急時もしくは用事の際には子どもをみてもらえる友人・知人がいる」を選んだ方

(3) - 2 友人・知人にみてもらっている状況〈複数回答〉〔就学前児童調査…問8-2〕

友人・知人にみてもらっている状況についてみると、「友人・知人の身体的・精神的な負担や時間的制約を心配することなく、安心して子どもをみてもらえる」が44.2%、次いで「自分たち親の立場として、負担をかけていることが心苦しい」が29.8%となっています。

就学前児童(N=181)

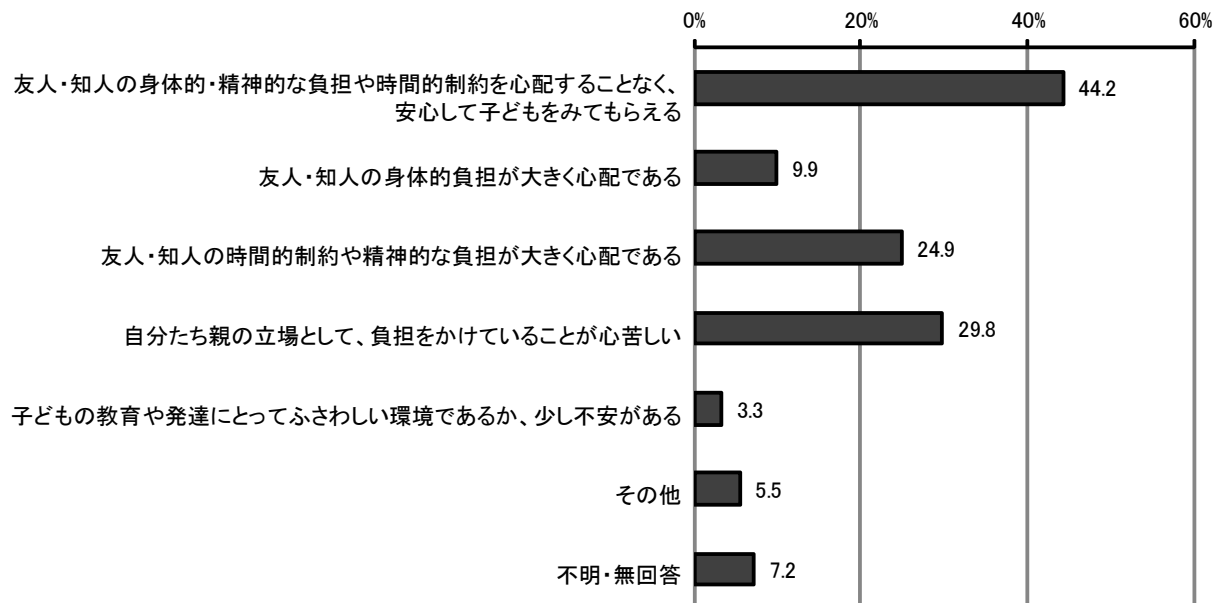

(4) 子育てをする上での相談相手や相談できる場所の有無〈単数回答〉

〔就学前児童調査…問9／小学生児童調査…問7〕

子育てをする上での相談相手(場所)の有無についてみると、「いる／ある」が就学前児童で91.6%、小学生児童で89.7%となっています。

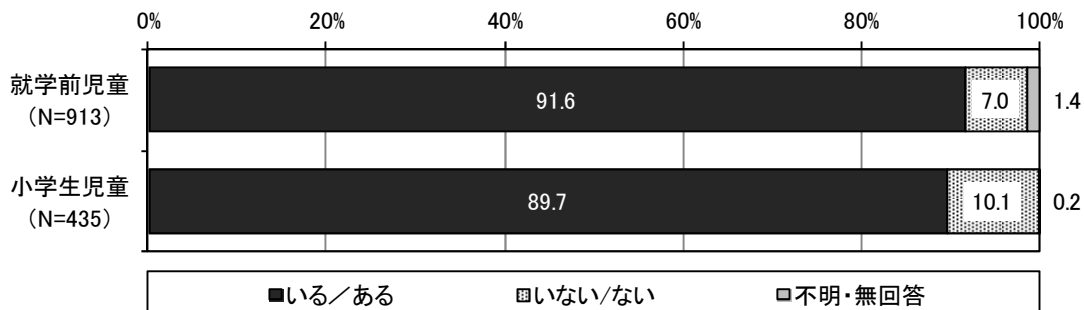

(5) 子育てをする上での相談相手や相談先〈複数回答〉

〔就学前児童調査…問9-1／小学生児童調査…問7-1〕

子育てをする上での相談相手や相談先についてみると、就学前児童では「祖父母等の親族」、「友人・知人」が7割以上と回答の大半を占めています。続いて「保育士」が24.9%、「幼稚園教諭」が19.7%となっています。

小学生児童については、「友人・知人」が82.1%で最も高く、次いで「祖父母等の親族」が77.7%と高くなっており回答の大半を占めています。続いて、「学校の先生」が37.4%、「近所の人」が21.5%となっています。

就学前児童(N=836)

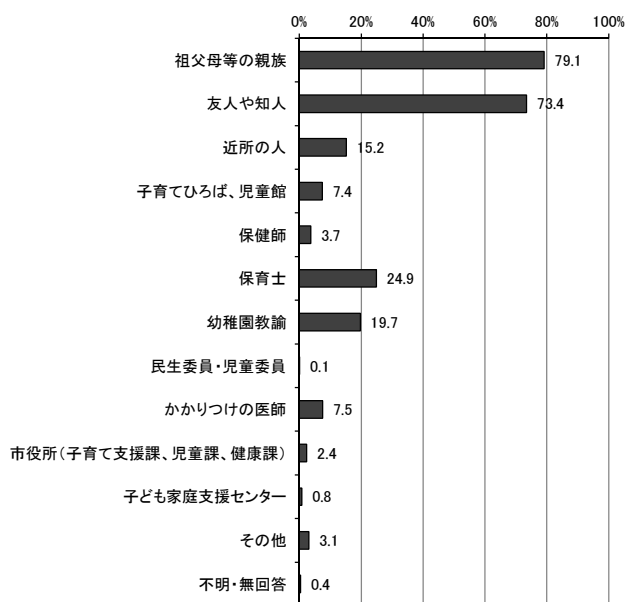

小学生児童(N=390)

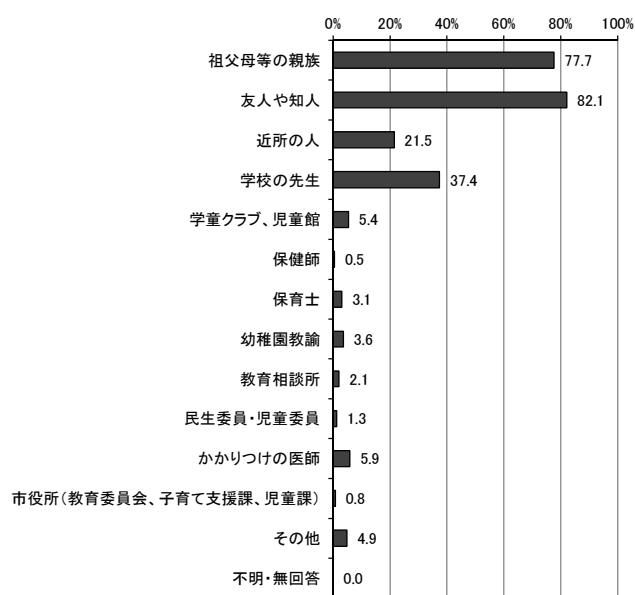

3 保護者の就労状況について

(1) 保護者の就労状況〈単数回答〉〔就学前児童調査…問10／小学生児童調査…問9〕

母親の就労状況についてみると、就学前児童では『就労している』が49.3%、『就労していない(以前は就労していたが、現在は就労していない+これまでに就労したことがない)』が50.0%となっていますが、小学生児童では『就労している』が70.3%となっており、就労をしている母親が多くなっています。加えて、「以前は就労していたが、現在は就労していない」については就学前児童では43.7%であるのに対し、小学生児童では22.4%と大きく減少しており、子どもの年齢によって、母親の就労状況が異なることがうかがえます。

父親では、就学前児童、小学生児童ともに「フルタイムで就労しており、産休・育休・介護休業中ではない」が回答の大半を占めています。

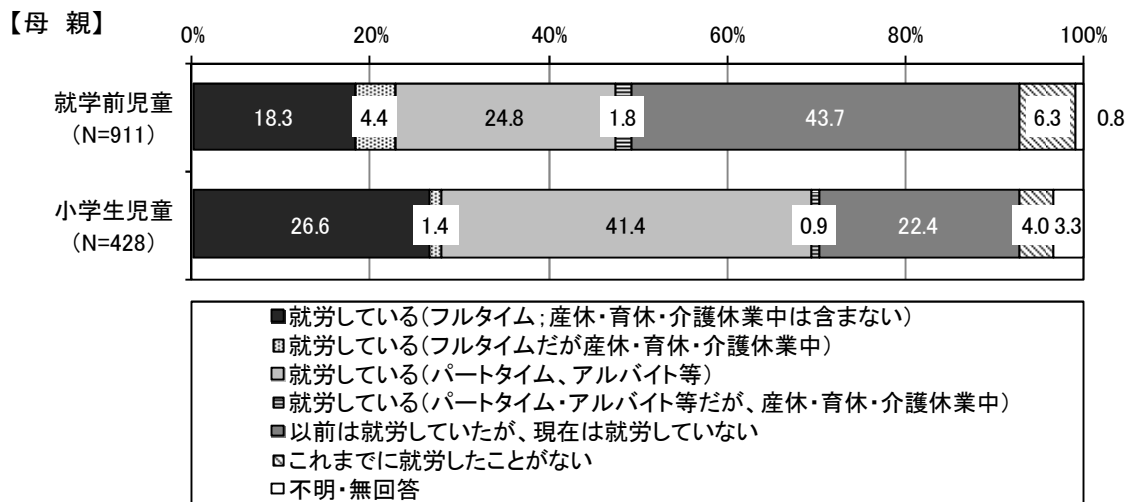

※父子家庭は除く

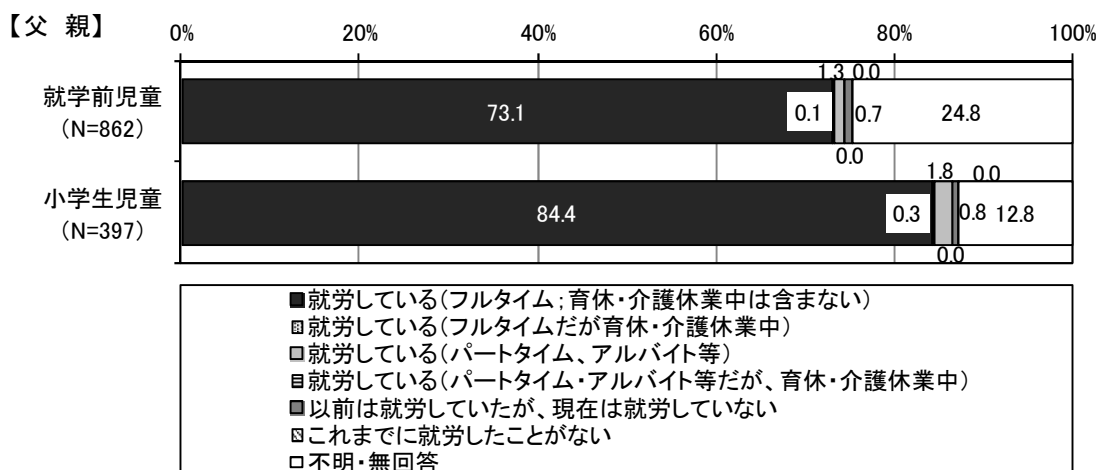

※母子家庭は除く

* 「フルタイム」：1週5日程度・1日8時間程度の就労
 「パート・アルバイト等」：フルタイム以外の就労

●フルタイムで就労している保護者の状況（フルタイムで就労のみを抽出）

フルタイムで就労している保護者の状況についてみると、母親では1週あたりの就労日数「5日」が就学前児童87.0%、小学生児童86.7%と高くなっています。父親では「5日」が就学前児童63.9%、小学生児童66.7%と最も高く、次いで「6日」が就学前児童28.2%、小学生児童28%となっています。

1日あたりの就労時間では、母親では、就学前児童、小学生児童ともに「8時間」が最も高くなっていますが、小学生児童は79.0%で、就学前児童の52.7%、を20ポイント以上上回っています。父親では就学前児童、小学生児童ともに「10時間以上」が53.1%、51.5%とそれぞれ最も高く、次いで「8時間」が就学前児童で24.9%、小学生児童で30.4%と高くなっています。

①1週あたりの就労日数・フルタイム〈数量回答〉

【母親】 就労日数	就学前児童 N=207		小学生児童 N=120		【父親】 就労日数	就学前児童 N=631		小学生児童 N=336	
	件数	%	件数	%		件数	%	件数	%
1日	0	0.0	0	0.0	1	0.2	0	0.0	
2日	0	0.0	1	0.8	0	0.0	1	0.3	
3日	0	0.0	0	0.0	11	1.7	4	1.2	
4日	1	0.5	0	0.0	2	0.3	1	0.3	
5日	180	87.0	104	86.7	403	63.9	224	66.7	
6日	22	10.6	14	11.7	178	28.2	94	28.0	
7日	3	1.4	0	0.0	15	2.4	6	1.8	
不明・無回答	1	0.5	1	0.8	21	3.3	6	1.8	

②1日あたりの就労時間・フルタイム〈数量回答〉

【母親】 1日当たりの 就労時間	就学前児童 N=207		小学生児童 N=120		【父親】 1日当たりの 就労時間	就学前児童 N=631		小学生児童 N=336	
	件数	%	件数	%		件数	%	件数	%
1時間	0	0.0	0.3	0.0	1	0.2	0	0.0	
2時間	0	0.0	2	1.0	1	0.2	0	0.0	
3時間	0	0.0	3.7	0.0	0	0.0	0	0.0	
4時間	0	0.0	11.6	1.0	1	0.2	0	0.0	
5時間	2	1.0	15	1.0	0	0.0	0	0.0	
6時間	16	7.7	11.3	5.0	0	0.0	0	0.0	
7時間	36	17.4	13	8.0	9	1.4	3	0.9	
8時間	109	52.7	32.6	79.0	157	24.9	102	30.4	
9時間	22	10.6	5.3	13.0	95	15.1	52	15.5	
10時間以上	19	9.2	4.7	11.0	335	53.1	173	51.5	
不明・無回答	3	1.4	0.7	1.0	32	5.1	6	1.8	

母親の出発時間では、「7～8時」が就学前児童で81.6%、小学生児童で83.3%と最も高くなっています。父親の出発時間については、「7～8時」が就学前児童で58.3%、小学生児童で62.2%と高くなっていますが、「5～6時」も就学前児童、小学生児童ともに26.6%、26.2%と高くなっています。

③出発時間・フルタイム〈数量回答〉

【母親】 出発時間	就学前児童 N=207		小学生児童 N=120	
	件数	%	件数	%
1～2時	0	0.0	0	0.0
3～4時	0	0.0	0	0.0
5～6時	10	4.8	3	2.5
7～8時	169	81.6	100	83.3
9～10時	16	7.7	12	10.0
11～12時	3	1.4	0	0.0
13～14時	0	0.0	1	0.8
15～16時	0	0.0	0	0.0
17～18時	0	0.0	0	0.0
19～20時	0	0.0	0	0.0
21～22時	0	0.0	0	0.0
23～24時	0	0.0	0	0.0
不明・無回答	9	4.3	4	3.3

【父親】 出発時間	就学前児童 N=207		小学生児童 N=336	
	件数	%	件数	%
1～2時	0	0.0	1	0.3
3～4時	8	1.3	5	1.5
5～6時	168	26.6	88	26.2
7～8時	368	58.3	209	62.2
9～10時	36	5.7	14	4.2
11～12時	5	0.8	0	0.0
13～14時	3	0.5	1	0.3
15～16時	3	0.5	2	0.6
17～18時	3	0.5	1	0.3
19～20時	3	0.5	0	0.0
21～22時	0	0.0	1	0.3
23～24時	0	0.0	1	0.3
不明・無回答	34	5.4	13	3.9

母親の帰宅時間では、「17～18時」で就学前児童が61.8%、小学生児童が67.5%と最も高くなっています。父親の帰宅時間については、「19～20時」で就学前児童が38.7%、小学生児童が40.8%と最も高くなっていますが、次いで「21～22時」で就学前児童が23.9%、小学生児童で25.0%となっています。

④帰宅時間・フルタイム〈数量回答〉

【母親】 帰宅時間	就学前児童 N=207		小学生児童 N=120	
	件数	%	件数	%
1～2時	0	0.0	0	0.0
3～4時	0	0.0	0	0.0
5～6時	1	0.5	0	0.0
7～8時	0	0.0	0	0.0
9～10時	0	0.0	0	0.0
11～12時	0	0.0	0	0.0
13～14時	0	0.0	0	0.0
15～16時	10	4.8	4	3.3
17～18時	128	61.8	81	67.5
19～20時	56	27.1	27	22.5
21～22時	3	1.4	4	3.3
23～24時	0	0.0	0	0.0
不明・無回答	9	4.3	4	3.3

【父親】 帰宅時間	就学前児童 N=631		小学生児童 N=336	
	件数	%	件数	%
1～2時	3	0.5	2	0.6
3～4時	1	0.2	0	0.0
5～6時	4	0.6	0	0.0
7～8時	4	0.6	3	0.9
9～10時	12	1.9	4	1.2
11～12時	6	1.0	4	1.2
13～14時	2	0.3	0	0.0
15～16時	5	0.8	1	0.3
17～18時	105	16.6	66	19.6
19～20時	244	38.7	137	40.8
21～22時	151	23.9	84	25.0
23～24時	56	8.9	22	6.5
不明・無回答	38	6.0	13	3.9

●パートタイム・アルバイト等で就労している保護者の状況

パートタイム、アルバイト等で就労している保護者の1週あたりの就労日数についてみると、母親では「4日」が就学前児童で37.6%、小学生児童で35.9%と最も高くなっています。

父親では就学前児童で「4日」が45.5%、小学生児童では「6日」が42.9%と、それぞれ最も高くなっています。

1日あたりの就労時間は、母親では就学前児童で「6時間」が19.8%、小学生児童で「5時間」が24.3%と最も高くなっています。父親では就学前児童、小学生児童ともに「8時間」が最も高くなっています。

①1週あたりの就労日数・パートタイム、アルバイト等〈数量回答〉

【母親】 就労日数	就学前児童 N=242		小学生児童 N=181		【父親】 就労日数	就学前児童 N=11		小学生児童 N=7	
	件数	%	件数	%		件数	%	件数	%
1日	7	2.9	4	2.2	1日	1	9.1	0	0.0
2日	18	7.4	13	7.2	2日	1	9.1	0	0.0
3日	51	21.1	39	21.5	3日	0	0.0	2	28.6
4日	91	37.6	65	35.9	4日	5	45.5	0	0.0
5日	62	25.6	53	29.3	5日	1	9.1	2	28.6
6日	6	2.5	4	2.2	6日	2	18.2	3	42.9
7日	1	0.4	2	1.1	7日	0	0.0	0	0.0
不明・無回答	6	2.5	1	0.6	不明・無回答	1	9.1	0	0.0

②1日あたりの就労時間・パートタイム、アルバイト等〈数量回答〉

【母親】 1日当たりの 就労時間	就学前児童 N=242		小学生児童 N=181		【父親】 1日当たりの 就労時間	就学前児童 N=11		小学生児童 N=7	
	件数	%	件数	%		件数	%	件数	%
1時間	1	0.4	1	0.6	1時間	0	0.0	0	0.0
2時間	5	2.1	5	2.8	2時間	0	0.0	0	0.0
3時間	14	5.8	11	6.1	3時間	0	0.0	2	28.6
4時間	44	18.2	34	18.8	4時間	1	9.1	0	0.0
5時間	45	18.6	44	24.3	5時間	2	18.2	1	14.3
6時間	48	19.8	29	16.0	6時間	1	9.1	0	0.0
7時間	42	17.4	31	17.1	7時間	1	9.1	0	0.0
8時間	32	13.2	19	10.5	8時間	3	27.3	3	42.9
9時間	3	1.2	3	1.7	9時間	1	9.1	0	0.0
10時間以上	2	0.8	3	1.7	10時間以上	1	9.1	1	14.3
不明・無回答	6	2.5	1	0.6	不明・無回答	1	9.1	0	0.0

出発時間では、就学前児童、小学生児童の母親、小学生児童の父親では「7～8時」の割合が最も高くなっています。

③出発時間・パートタイム、アルバイト等〈数量回答〉

【母親】 出発時間	就学前児童 N=242		小学生児童 N=181		【父親】 出発時間	就学前児童 N=11		小学生児童 N=7	
	件数	%	件数	%		件数	%	件数	%
1～2時	2	0.8	0	0.0	1～2時	0	0.0	0	0.0
3～4時	0	0.0	1	0.6	3～4時	0	0.0	0	0.0
5～6時	1	0.4	3	1.7	5～6時	5	45.5	1	14.3
7～8時	145	59.9	107	59.1	7～8時	3	27.3	2	28.6
9～10時	64	26.4	54	29.8	9～10時	1	9.1	1	14.3
11～12時	8	3.3	9	5.0	11～12時	1	9.1	1	14.3
13～14時	1	0.4	1	0.6	13～14時	0	0.0	0	0.0
15～16時	2	0.8	0	0.0	15～16時	0	0.0	0	0.0
17～18時	2	0.8	0	0.0	17～18時	0	0.0	1	14.3
19～20時	2	0.8	1	0.6	19～20時	1	9.1	1	14.3
21～22時	2	0.8	0	0.0	21～22時	0	0.0	0	0.0
23～24時	1	0.4	1	0.6	23～24時	0	0.0	0	0.0
不明・無回答	12	5.0	4	2.2	不明・無回答	0	0.0	0	0.0

帰宅時間では、就学前児童、小学生児童の母親、小学生児童の父親ともに「17～18時」の割合が最も高くなっています。就学前児童では「15～16時」、「17～18時」がそれぞれ27.3%と最も高くなっています。

④帰宅時間・パートタイム、アルバイト等〈数量回答〉

【母親】 帰宅時間	就学前児童 N=242		小学生児童 N=181		【父親】 帰宅時間	就学前児童 N=11		小学生児童 N=7	
	件数	%	件数	%		件数	%	件数	%
1～2時	2	0.8	0	0.0	1～2時	2	18.2	0	0.0
3～4時	3	1.2	0	0.0	3～4時	0	0.0	0	0.0
5～6時	2	0.8	1	0.6	5～6時	0	0.0	0	0.0
7～8時	1	0.4	1	0.6	7～8時	0	0.0	1	14.3
9～10時	2	0.8	3	1.7	9～10時	0	0.0	0	0.0
11～12時	3	1.2	8	4.4	11～12時	0	0.0	0	0.0
13～14時	34	14.0	37	20.4	13～14時	1	9.1	0	0.0
15～16時	66	27.3	56	30.9	15～16時	3	27.3	1	14.3
17～18時	102	42.1	65	35.9	17～18時	3	27.3	2	28.6
19～20時	10	4.1	6	3.3	19～20時	1	9.1	1	14.3
21～22時	2	0.8	0	0.0	21～22時	1	9.1	1	14.3
23～24時	2	0.8	1	0.6	23～24時	0	0.0	1	14.3
不明・無回答	13	5.4	3	1.7	不明・無回答	0	0.0	0	0.0

(1)で「就労している(パートタイム、アルバイト等)」または「就労している(パートタイム・アルバイト等だが、育休・介護休業中)」を選んだ方

(2)パート・アルバイト等で就労している方のフルタイムへの転換希望〈単数回答〉

〔就学前児童調査…問11／小学生児童調査…問9-1〕

パート・アルバイト等で就労している方のフルタイムへの転換希望についてみると、母親では「パートタイム・アルバイト等の就労を続けることを希望」が就学前児童で40.1%、小学生児童で53.0%と最も高くなっています。

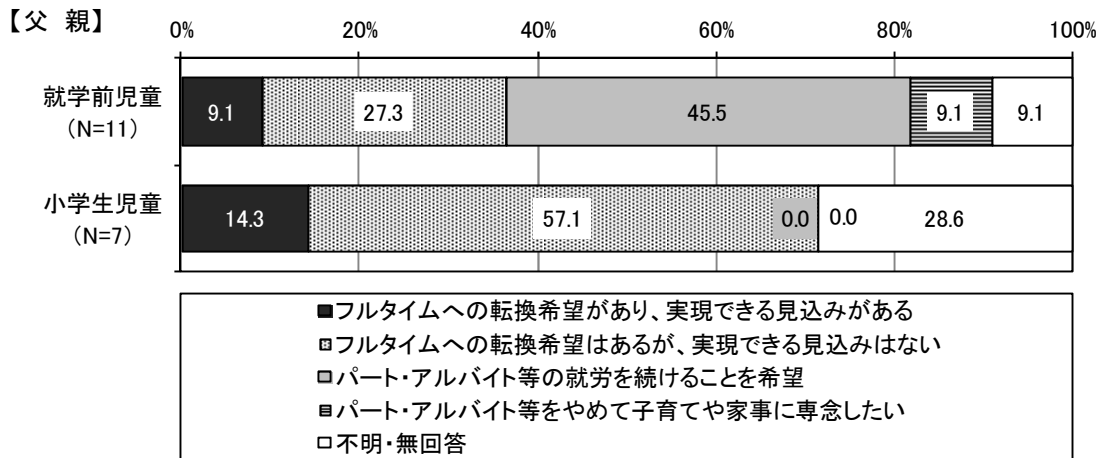
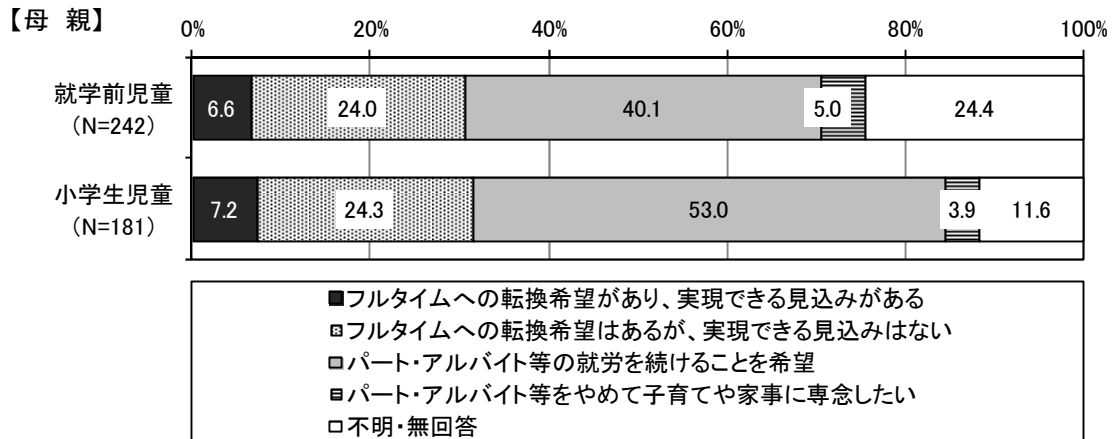

(1)で「以前は就労していたが、現在は就労していない」または「これまでに就労したことがない」を選んだ方

(3) 現在、就労していない方の就労希望〈単数回答〉

[就学前児童調査…問12/小学生児童調査…問9-2]

現在就労していない方の就労希望についてみると、母親では就学前児童で「1年より先、一番下の子どもが〇歳になったところに就労したい」が44.4%、小学生児童で「すぐにでも、もしくは1年以内に就労したい」と「子育てや家事などに専念したい(就労の予定がない)」が30.1%と最も高くなっています。

また、「一番下の子どもが何歳になれば就労したい」かでは、母親では就学前児童、小学生児童ともに「5歳以上」が最も高くなっています。

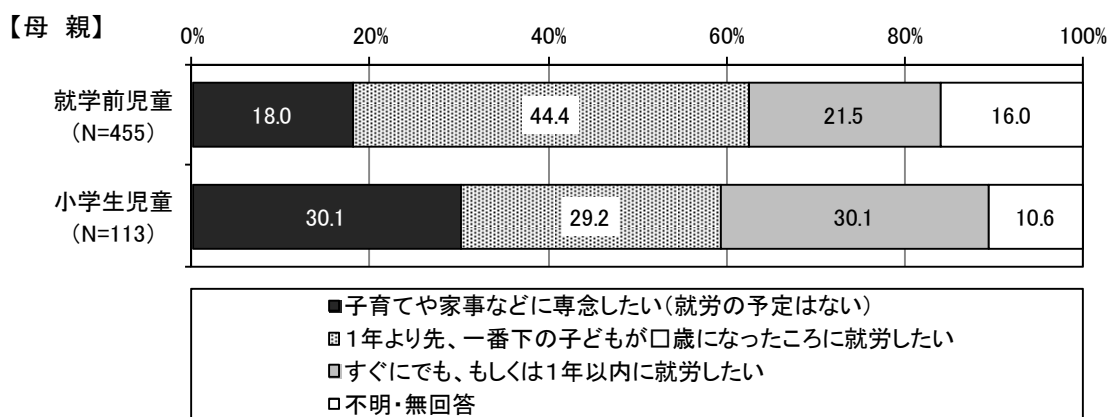

【父親】 就労したいという希望	就学前児童 N=6		小学生児童 N=3	
	件数	%	件数	%
子育てや家事などに専念したい(就労の予定はない)	0	0.0	0	0.0
1年より先、一番下の子どもが〇歳になったところに就労したい	1	33.3	1	33.3
すぐにでも、もしくは1年以内に就労したい	1	33.3	1	33.3
不明・無回答	1	33.3	1	33.3

①一番下の子どもが何歳になれば就労したいか〈数量回答〉

《「1年より先、一番下の子どもが〇歳になったところに就労したい」を選んだ方》

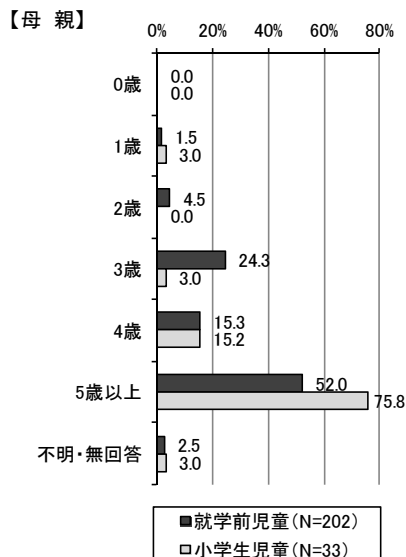

【父親】

就学前児童では「2歳」で1件、小学生児童では5歳以上で1件の回答がありました。

「すぐにも、もしくは1年以内に就労したい」方の希望する就労形態については、母親では「パートタイム、アルバイト等（「フルタイム」以外）」が就学前児童で 66.3%、小学生児童で 94.1%と最も高くなっています。

②希望する就労形態〈単数回答〉《「すぐにも、もしくは1年以内に就労したい」を選んだ方》

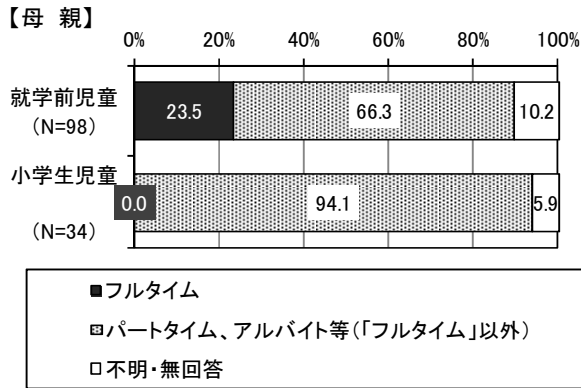

【父親】

就学前児童では「フルタイム」への回答が1件、小学生児童では「パートタイム、アルバイト等（「フルタイム」以外）」に1件の回答がありました。

③パートタイム、アルバイト等で希望する就労形態〈数量回答〉

《②で「パートタイム、アルバイト等（「フルタイム」以外）」を選んだ方》

■希望する1週あたりの就労日数

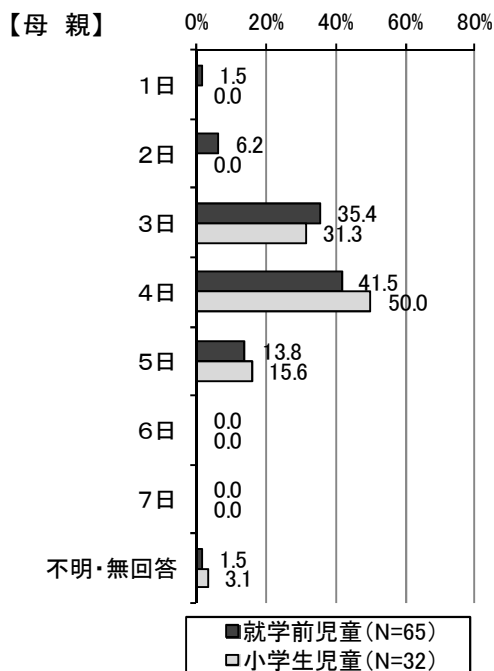

■希望する1日あたりの就労時間

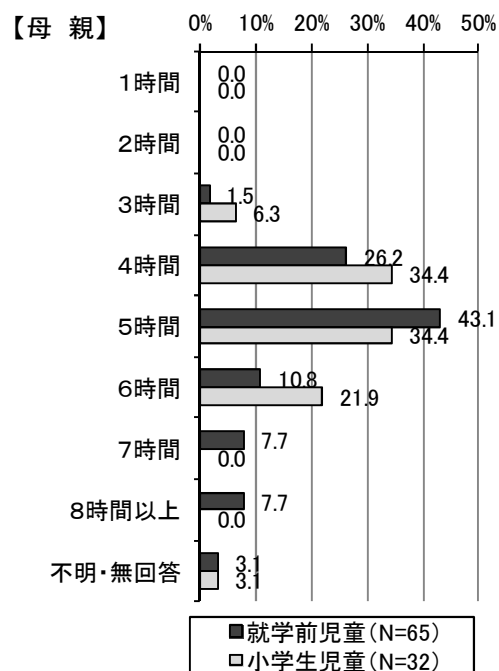

【父親】

希望する就労日数について、就学前児童では回答がありませんでしたが、小学生児童では「4日」に1件の回答がありました。希望する1日あたりの就労時間について、就学前児童では回答がありませんでしたが、小学生児童では「5時間」に1件の回答がありました。

4 平日の定期的な教育・保育事業の利用状況について（就学前児童）

（1）現在の定期的な教育・保育事業の利用の有無〈単数回答〉〔就学前児童調査…問13〕

現在の定期的な教育・保育事業の利用の有無についてみると、「利用している」が74.5%と回答の大半を占めています。

年齢別でみると、「利用している」の割合は0歳で18.5%、1歳で32.6%となっており、2歳以上では60%以上となっています。

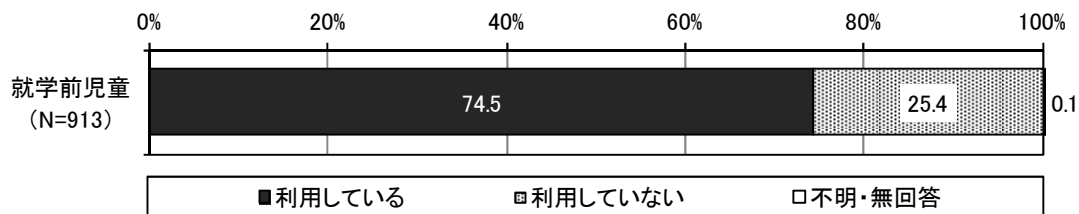

*ここでいう「定期的な教育・保育事業」とは、月単位で定期的に利用している事業を指す。具体的には、幼稚園や保育所など、(1) - 1 に示す事業が含まれる。

◇定期的教育・保育事業の利用有無（年齢別）

(%)

年齢	N	利用している (%)	利用していない (%)	不明・無回答 (%)
0歳	65	18.5	81.5	-
1歳	144	32.6	67.4	-
2歳	138	61.6	37.7	0.7
3歳	158	85.4	14.6	-
4歳	179	99.4	0.6	-
5歳	138	97.8	2.2	-
6歳	81	100.0	-	-
不明・無回答	10	70.0	30.0	-

(1)で「利用している」を選んだ方

(1)－1 平日に利用している教育・保育事業〈複数回答〉〔就学前児童調査…問 13-1〕

平日に利用している教育・保育事業についてみると、「認可保育所」が47.1%、「幼稚園」が39.6%と回答の大半を占めています。

年齢別でみると、0、1、2、3歳までは「認可保育所」が最も高く、0歳では75.0%、1歳では89.4%と回答の大半を占めています。4歳、5歳、6歳では「幼稚園」が最も高く、50%以上となっています。

居住地区別でみると、第1地区、第2地区では「幼稚園」が40%台後半、第3地区から第6地区は「認可保育所」が40%以上、特に第4地区から第6地区は60%以上となっています。

就学前児童(N=680)

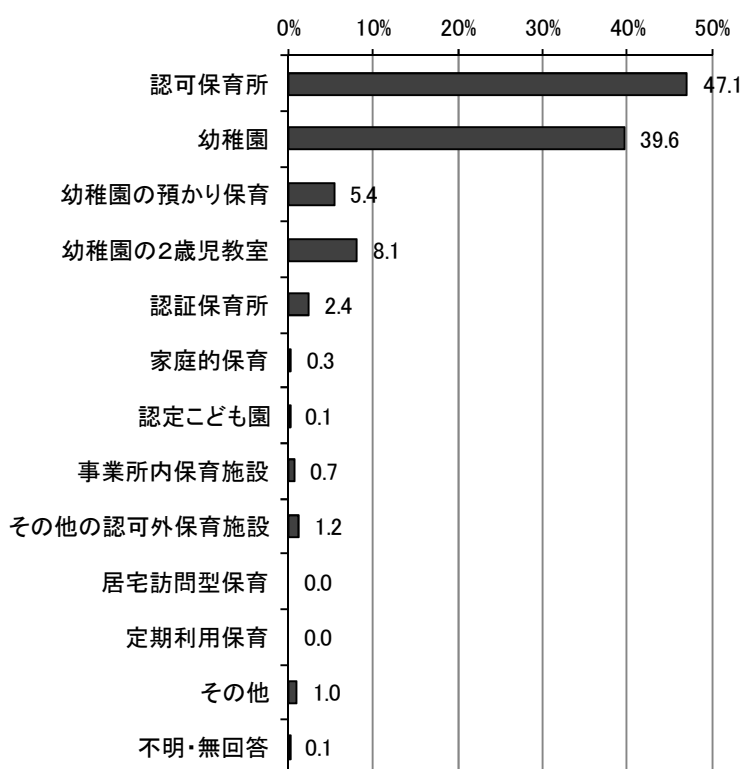

◇平日に利用している教育・保育事業（年齢別、居住地区別）

(%)

		N	認可保育所	幼稚園	預かり保育 幼稚園の	2歳児教室 幼稚園の	認証保育所	家庭的保育
年齢別	0歳	12	75.0	16.7	8.3	-	-	-
	1歳	47	89.4	-	-	-	4.3	2.1
	2歳	85	54.1	2.4	-	38.8	2.4	1.2
	3歳	135	43.7	34.1	4.4	15.6	3.7	-
	4歳	178	39.9	56.2	6.2	-	1.1	-
	5歳	135	42.2	53.3	8.9	-	2.2	-
	6歳	81	39.5	56.8	8.6	-	1.2	-
	不明・無回答	7	57.1	14.3	-	14.3	14.3	-
居住地区別	第1地区	191	41.4	49.2	5.2	3.7	2.6	-
	第2地区	181	39.8	45.3	7.7	9.9	1.7	-
	第3地区	139	45.3	38.1	3.6	11.5	3.6	1.4
	第4地区	89	61.8	27.0	3.4	6.7	-	-
	第5地区	67	64.2	20.9	6.0	9.0	3.0	-
	第6地区	11	63.6	18.2	9.1	18.2	-	-
	不明・無回答	2	50.0	-	-	-	50.0	-

(%)

		認定こども園	事業所内 保育施設	その他の認可 外保育施設	居宅訪問型 保育	定期利用保育	その他	不明・無回答
年齢別	0歳	-	-	-	-	-	8.3	-
	1歳	-	2.1	-	-	-	-	2.1
	2歳	-	1.2	1.2	-	-	1.2	-
	3歳	-	0.7	0.7	-	-	1.5	-
	4歳	-	-	1.7	-	-	0.6	-
	5歳	0.7	0.7	0.7	-	-	0.7	-
	6歳	-	1.2	2.5	-	-	1.2	-
	不明・無回答	-	-	-	-	-	-	-
居住地区別	第1地区	-	0.5	1.0	-	-	1.6	-
	第2地区	0.6	1.7	0.6	-	-	0.6	0.6
	第3地区	-	0.7	-	-	-	-	-
	第4地区	-	-	3.4	-	-	1.1	-
	第5地区	-	-	3.0	-	-	1.5	-
	第6地区	-	-	-	-	-	9.1	-
	不明・無回答	-	-	-	-	-	-	-

(1)で「利用している」を選んだ方

(1)－2 平日に利用している教育・保育事業の現在の利用状況と、今後の利用希望
 〈数量回答〉〔就学前児童調査…問 13-2〕

①【現在の状況】1週あたりの利用日数〈数量回答〉

1週あたりの 利用日数	認可 保育所		幼 稚園		幼 稚園 の 預 かり 保 育		幼 稚園 の 2 歳 児 教 室		認 証 保 育 所		家 庭 的 保 育		認 定 こ ど も 園		事 業 所 内 保 育 施 設		そ の 他 の 認 可 外 保 育 施 設		そ の 他					
	N=299		N=226		N=4		N=47		N=18		N=1		N=1		N=3		N=7		N=3					
	件数	%	件数	%	件数	%	件数	%	件数	%	件数	%	件数	%	件数	%	件数	%	件数	%	件数	%		
1日	2	0.7	1	0.4	0	0.0	30	63.8	0	0.0	0	0.0	0	0.0	0	0.0	0	0.0	0	0.0	0	0.0	1	33.3
2日	0	0.0	0	0.0	0	0.0	16	34.0	0	0.0	0	0.0	0	0.0	0	0.0	0	0.0	0	0.0	0	0.0	0	0.0
3日	1	0.3	0	0.0	1	25.0	1	2.1	0	0.0	1	100.0	0	0.0	1	33.3	1	14.3	0	0.0	0	0.0		
4日	8	2.7	5	2.2	0	0.0	0	0.0	2	11.1	0	0.0	0	0.0	0	0.0	1	14.3	0	0.0	0	0.0		
5日	252	84.3	215	95.1	3	75.0	0	0.0	15	83.3	0	0.0	1	100.0	2	66.7	5	71.4	2	66.7				
6日	34	11.4	3	1.3	0	0.0	0	0.0	1	5.6	0	0.0	0	0.0	0	0.0	0	0.0	0	0.0	0	0.0		
7日	0	0.0	0	0.0	0	0.0	0	0.0	0	0.0	0	0.0	0	0.0	0	0.0	0	0.0	0	0.0	0	0.0		
不明・無回答	2	0.7	2	0.9	0	0.0	0	0.0	0	0.0	0	0.0	0	0.0	0	0.0	0	0.0	0	0.0	0	0.0		

※居宅訪問型保育、定期利用保育には回答がありませんでした。

②【現在の状況】1日あたりの利用時間〈数量回答〉

1日あたりの 利用時間	認可 保育所		幼 稚園		幼 稚園 の 預 かり 保 育		幼 稚園 の 2 歳 児 教 室		認 証 保 育 所		家 庭 的 保 育		認 定 こ ど も 園		事 業 所 内 保 育 施 設		そ の 他 の 認 可 外 保 育 施 設		そ の 他			
	N=299		N=226		N=4		N=47		N=18		N=1		N=1		N=3		N=7		N=3			
	件数	%	件数	%	件数	%	件数	%	件数	%	件数	%	件数	%	件数	%	件数	%	件数	%	件数	%
1時間	0	0.0	0	0.0	0	0.0	1	2.1	0	0.0	0	0.0	0	0.0	0	0.0	0	0.0	0	0.0	0	0.0
2時間	1	0.3	0	0.0	0	0.0	32	68.1	0	0.0	0	0.0	0	0.0	0	0.0	0	0.0	0	0.0	1	33.3
3時間	0	0.0	2	0.9	1	25.0	8	17.0	0	0.0	0	0.0	0	0.0	0	0.0	0	0.0	0	0.0	0	0.0
4時間	0	0.0	5	2.2	0	0.0	0	0.0	0	0.0	0	0.0	0	0.0	0	0.0	0	0.0	0	0.0	0	0.0
5時間	1	0.3	143	63.3	1	25.0	4	8.5	1	5.6	0	0.0	0	0.0	0	0.0	2	28.6	0	0.0		
6時間	5	1.7	60	26.5	1	25.0	1	2.1	0	0.0	0	0.0	0	0.0	1	33.3	1	14.3	1	33.3		
7時間	41	13.7	3	1.3	0	0.0	1	2.1	2	11.1	0	0.0	0	0.0	0	0.0	3	42.9	1	33.3		
8時間	74	24.7	4	1.8	1	25.0	0	0.0	6	33.3	0	0.0	0	0.0	0	0.0	0	0.0	0	0.0		
9時間	85	28.4	4	1.8	0	0.0	0	0.0	3	16.7	0	0.0	0	0.0	1	33.3	0	0.0	0	0.0		
10時間	69	23.1	1	0.4	0	0.0	0	0.0	4	22.2	0	0.0	1	100.0	1	33.3	1	14.3	0	0.0		
11時間	16	5.4	0	0.0	0	0.0	0	0.0	1	5.6	1	100.0	0	0.0	0	0.0	0	0.0	0	0.0		
12時間	4	1.3	0	0.0	0	0.0	0	0.0	1	5.6	0	0.0	0	0.0	0	0.0	0	0.0	0	0.0		
13時間	1	0.3	0	0.0	0	0.0	0	0.0	0	0.0	0	0.0	0	0.0	0	0.0	0	0.0	0	0.0		
不明・無回答	2	0.7	4	1.8	0	0.0	0	0.0	0	0.0	0	0.0	0	0.0	0	0.0	0	0.0	0	0.0		

※居宅訪問型保育、定期利用保育には回答がありませんでした。

③【現在の状況】利用開始時間〈数量回答〉

利用開始時間	認可保育所		幼稚園		幼稚園の預かり保育		幼稚園の2歳児教室		認証保育所		家庭的保育		認定こども園		事業所内保育施設		その他の認可外保育施設		その他	
	N=299		N=226		N=4		N=47		N=18		N=1		N=1		N=3		N=7		N=3	
	件数	%	件数	%	件数	%	件数	%	件数	%	件数	%	件数	%	件数	%	件数	%	件数	%
6時	0	0.0	0	0.0	0	0.0	0	0.0	0	0.0	0	0.0	0	0.0	0	0.0	0	0.0	0	0.0
7時	36	12.0	0	0.0	0	0.0	0	0.0	2	11.1	1	100.0	1	100.0	0	0.0	0	0.0	0	0.0
8時	147	49.2	35	15.5	0	0.0	3	6.4	9	50.0	0	0.0	0	0.0	1	33.3	1	14.3	0	0.0
9時	113	37.8	179	79.2	3	75.0	22	46.8	6	33.3	0	0.0	0	0.0	2	66.7	6	85.7	2	66.7
10時	2	0.7	6	2.7	0	0.0	20	42.6	1	5.6	0	0.0	0	0.0	0	0.0	0	0.0	1	33.3
11時	0	0.0	0	0.0	0	0.0	1	2.1	0	0.0	0	0.0	0	0.0	0	0.0	0	0.0	0	0.0
12時以降	0	0.0	2	0.9	1	25.0	0	0.0	0	0.0	0	0.0	0	0.0	0	0.0	0	0.0	0	0.0
不明・無回答	1	0.3	4	1.8	0	0.0	1	2.1	0	0.0	0	0.0	0	0.0	0	0.0	0	0.0	0	0.0

※居宅訪問型保育、定期利用保育には回答がありませんでした。

④【現在の状況】利用終了時間〈数量回答〉

利用終了時間	認可保育所		幼稚園		幼稚園の預かり保育		幼稚園の2歳児教室		認証保育所		家庭的保育		認定こども園		事業所内保育施設		その他の認可外保育施設		その他	
	N=299		N=226		N=4		N=47		N=18		N=1		N=1		N=3		N=7		N=3	
	件数	%	件数	%	件数	%	件数	%	件数	%	件数	%	件数	%	件数	%	件数	%	件数	%
9時	0	0.0	0	0.0	0	0.0	0	0.0	0	0.0	0	0.0	0	0.0	0	0.0	0	0.0	0	0.0
10時	0	0.0	0	0.0	0	0.0	0	0.0	0	0.0	0	0.0	0	0.0	0	0.0	0	0.0	0	0.0
11時	0	0.0	0	0.0	0	0.0	3	6.4	0	0.0	0	0.0	0	0.0	0	0.0	0	0.0	0	0.0
12時	0	0.0	0	0.0	0	0.0	9	19.1	0	0.0	0	0.0	0	0.0	0	0.0	0	0.0	0	0.0
13時	0	0.0	0	0.0	0	0.0	3	6.4	0	0.0	0	0.0	0	0.0	0	0.0	0	0.0	0	0.0
14時	1	0.3	28	12.4	0	0.0	8	17.0	0	0.0	0	0.0	0	0.0	0	0.0	1	14.3	1	33.3
15時	3	1.0	60	26.5	0	0.0	2	4.3	0	0.0	0	0.0	0	0.0	0	0.0	0	0.0	0	0.0
16時	27	9.0	37	16.4	1	25.0	2	4.3	0	0.0	0	0.0	0	0.0	0	0.0	2	28.6	1	33.3
17時	57	19.1	18	8.0	0	0.0	0	0.0	3	16.7	0	0.0	1	100.0	1	33.3	0	0.0	0	0.0
18時	46	15.4	4	1.8	0	0.0	1	2.1	5	27.8	0	0.0	0	0.0	0	0.0	1	14.3	0	0.0
19時	20	6.7	1	0.4	1	25.0	0	0.0	1	5.6	0	0.0	0	0.0	0	0.0	0	0.0	0	0.0
不明・無回答	145	48.5	78	34.5	2	50.0	19	40.4	9	50.0	1	100.0	0	0.0	2	66.7	3	42.9	1	33.3

※居宅訪問型保育、定期利用保育には回答がありませんでした。

⑤【希望】1週あたりの利用日数〈数量回答〉

【利用希望】 1週あたりの 利用日数	認可 保育所		幼 稚 園		幼 稚 園 の 預 か り 保 育		幼 稚 園 の 2 歳 児 教 室		認 証 保 育 所		家 庭 的 保 育		認 定 こ ど も 園		事 業 所 内 保 育 施 設		そ の 他 の 認 可 外 保 育 施 設		そ の 他			
	N=157		N=157		N=2		N=30		N=9		N=2		N=1		N=1		N=4		N=2			
	件数	%	件数	%	件数	%	件数	%	件数	%	件数	%	件数	%	件数	%	件数	%	件数	%	件数	%
1日	0	0.0	0	0.0	0	0.0	7	23.3	0	0.0	0	0.0	0	0.0	0	0.0	0	0.0	0	0.0	0	0.0
2日	0	0.0	0	0.0	0	0.0	8	26.7	0	0.0	0	0.0	0	0.0	0	0.0	0	0.0	0	0.0	1	50.0
3日	2	1.3	0	0.0	0	0.0	7	23.3	0	0.0	1	50.0	0	0.0	0	0.0	0	0.0	1	25.0	0	0.0
4日	3	1.9	3	1.9	1	50.0	3	10.0	0	0.0	0	0.0	0	0.0	0	0.0	0	0.0	1	25.0	0	0.0
5日	116	73.9	139	88.5	1	50.0	3	10.0	8	88.9	0	0.0	1	100.0	0	0.0	2	50.0	1	50.0	1	50.0
6日	30	19.1	6	3.8	0	0.0	0	0.0	1	11.1	0	0.0	0	0.0	1	100.0	0	0.0	0	0.0	0	0.0
7日	1	0.6	1	0.6	0	0.0	0	0.0	0	0.0	0	0.0	0	0.0	0	0.0	0	0.0	0	0.0	0	0.0
不明・無回答	5	3.2	8	5.1	0	0.0	2	6.7	0	0.0	1	50.0	0	0.0	0	0.0	0	0.0	0	0.0	0	0.0

※居宅訪問型保育、定期利用保育には回答がありませんでした。

⑥【希望】1日あたりの利用時間〈数量回答〉

【利用希望】 1日あたりの 利用時間	認可 保育所		幼 稚 園		幼 稚 園 の 預 か り 保 育		幼 稚 園 の 2 歳 児 教 室		認 証 保 育 所		家 庭 的 保 育		認 定 こ ど も 園		事 業 所 内 保 育 施 設		そ の 他 の 認 可 外 保 育 施 設		そ の 他			
	N=157		N=157		N=2		N=30		N=9		N=2		N=1		N=1		N=4		N=2			
	件数	%	件数	%	件数	%	件数	%	件数	%	件数	%	件数	%	件数	%	件数	%	件数	%	件数	%
1時間	0	0.0	0	0.0	0	0.0	0	0.0	0	0.0	0	0.0	0	0.0	0	0.0	0	0.0	0	0.0	0	0.0
2時間	0	0.0	0	0.0	0	0.0	8	26.7	0	0.0	0	0.0	0	0.0	0	0.0	0	0.0	0	0.0	0	0.0
3時間	0	0.0	0	0.0	0	0.0	6	20.0	0	0.0	0	0.0	0	0.0	0	0.0	0	0.0	0	0.0	0	0.0
4時間	0	0.0	1	0.6	1	50.0	3	10.0	0	0.0	0	0.0	0	0.0	0	0.0	0	0.0	0	0.0	1	50.0
5時間	1	0.6	22	14.0	0	0.0	6	20.0	0	0.0	0	0.0	0	0.0	0	0.0	1	25.0	0	0.0	0	0.0
6時間	2	1.3	52	33.1	0	0.0	3	10.0	0	0.0	0	0.0	0	0.0	0	0.0	0	0.0	0	0.0	0	0.0
7時間	21	13.4	40	25.5	1	50.0	1	3.3	0	0.0	0	0.0	0	0.0	0	0.0	2	50.0	1	50.0	1	50.0
8時間	31	19.7	26	16.6	0	0.0	1	3.3	3	33.3	0	0.0	0	0.0	1	100.0	0	0.0	0	0.0	0	0.0
9時間	46	29.3	5	3.2	0	0.0	0	0.0	1	11.1	0	0.0	0	0.0	0	0.0	0	0.0	0	0.0	0	0.0
10時間	28	17.8	3	1.9	0	0.0	0	0.0	4	44.4	0	0.0	1	100.0	0	0.0	1	25.0	0	0.0	0	0.0
11時間	16	10.2	0	0.0	0	0.0	0	0.0	0	0.0	0	0.0	0	0.0	0	0.0	0	0.0	0	0.0	0	0.0
12時間	5	3.2	2	1.3	0	0.0	0	0.0	0	0.0	0	0.0	0	0.0	0	0.0	0	0.0	0	0.0	0	0.0
13時間	3	1.9	0	0.0	0	0.0	0	0.0	1	11.1	0	0.0	0	0.0	0	0.0	0	0.0	0	0.0	0	0.0
不明・無回答	4	2.5	6	3.8	0	0.0	2	6.7	0	0.0	2	100.0	0	0.0	0	0.0	0	0.0	0	0.0	0	0.0

※居宅訪問型保育、定期利用保育には回答がありませんでした。

⑦【希望】利用開始時間〈数量回答〉

【利用希望】 利用開始時間	認可保育所		幼稚園		幼稚園の預かり保育		幼稚園の2歳児教室		認証保育所		家庭的保育		認定こども園		事業所内保育施設		その他の認可外保育施設		その他	
	N=157		N=157		N=2		N=30		N=9		N=2		N=1		N=1		N=4		N=2	
	件数	%	件数	%	件数	%	件数	%	件数	%	件数	%	件数	%	件数	%	件数	%	件数	%
6時	2	1.3	0	0.0	0	0.0	0	0.0	0	0.0	0	0.0	0	0.0	0	0.0	0	0.0	0	0.0
7時	20	12.7	2	1.3	0	0.0	0	0.0	1	11.1	0	0.0	1	100.0	0	0.0	0	0.0	0	0.0
8時	73	46.5	34	21.7	0	0.0	2	6.7	4	44.4	0	0.0	0	0.0	0	0.0	1	25.0	0	0.0
9時	56	35.7	111	70.7	1	50.0	16	53.3	4	44.4	0	0.0	0	0.0	1	100.0	3	75.0	1	50.0
10時	1	0.6	2	1.3	0	0.0	10	33.3	0	0.0	0	0.0	0	0.0	0	0.0	0	0.0	1	50.0
11時	0	0.0	0	0.0	0	0.0	0	0.0	0	0.0	0	0.0	0	0.0	0	0.0	0	0.0	0	0.0
12時以降	0	0.0	1	0.6	1	50.0	0	0.0	0	0.0	0	0.0	0	0.0	0	0.0	0	0.0	0	0.0
不明・無回答	5	3.2	7	4.5	0	0.0	2	6.7	0	0.0	2	100.0	0	0.0	0	0.0	0	0.0	0	0.0

※居宅訪問型保育、定期利用保育には回答がありませんでした。

⑧【希望】利用終了時間〈数量回答〉

【利用希望】 利用終了時間	認可保育所		幼稚園		幼稚園の預かり保育		幼稚園の2歳児教室		認証保育所		家庭的保育		認定こども園		事業所内保育施設		その他の認可外保育施設		その他	
	N=157		N=157		N=2		N=30		N=9		N=2		N=1		N=1		N=4		N=2	
	件数	%	件数	%	件数	%	件数	%	件数	%	件数	%	件数	%	件数	%	件数	%	件数	%
9時	0	0.0	0	0.0	0	0.0	0	0.0	0	0.0	0	0.0	0	0.0	0	0.0	0	0.0	0	0.0
10時	0	0.0	0	0.0	0	0.0	0	0.0	0	0.0	0	0.0	0	0.0	0	0.0	0	0.0	0	0.0
11時	0	0.0	0	0.0	0	0.0	3	10.0	0	0.0	0	0.0	0	0.0	0	0.0	0	0.0	0	0.0
12時	0	0.0	0	0.0	0	0.0	9	30.0	0	0.0	0	0.0	0	0.0	0	0.0	0	0.0	0	0.0
13時	0	0.0	0	0.0	0	0.0	3	10.0	0	0.0	0	0.0	0	0.0	0	0.0	0	0.0	0	0.0
14時	1	0.6	28	17.8	0	0.0	8	26.7	0	0.0	0	0.0	0	0.0	0	0.0	1	25.0	1	50.0
15時	3	1.9	60	38.2	0	0.0	2	6.7	0	0.0	0	0.0	0	0.0	0	0.0	0	0.0	0	0.0
16時	26	16.6	37	23.6	1	50.0	2	6.7	0	0.0	0	0.0	0	0.0	0	0.0	2	50.0	1	50.0
17時	57	36.3	18	11.5	0	0.0	0	0.0	3	33.3	0	0.0	1	100.0	1	100.0	0	0.0	0	0.0
18時	46	29.3	4	2.5	0	0.0	1	3.3	5	55.6	0	0.0	0	0.0	0	0.0	1	25.0	0	0.0
19時	19	12.1	2	1.3	1	50.0	0	0.0	1	11.1	0	0.0	0	0.0	0	0.0	0	0.0	0	0.0
不明・無回答	5	3.2	8	5.1	0	0.0	2	6.7	0	0.0	2	100.0	0	0.0	0	0.0	0	0.0	0	0.0

※居宅訪問型保育、定期利用保育には回答がありませんでした。

(1)で「利用している」を選んだ方

(1)－3 平日、利用している教育・保育事業の実施場所〈単数回答〉

〔就学前児童調査…問 13-3〕

平日、利用している教育・保育事業の実施場所についてみると、「旧秋川地区」が68.7%と回答の大半を占めています。

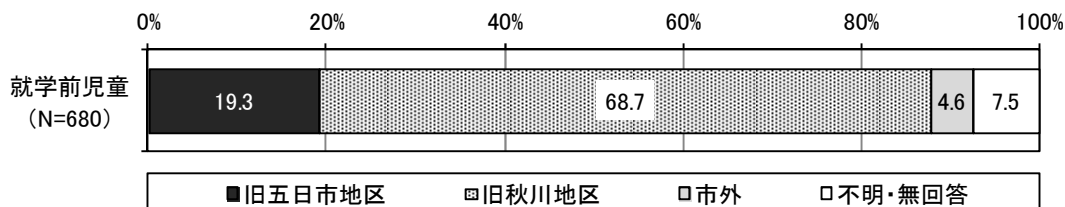

(1)で「利用している」を選んだ方

(1)－4 平日、教育・保育事業を利用している主な理由〈複数回答〉

〔就学前児童調査…問 13-4〕

平日、教育・保育事業を利用している主な理由についてみると、「子どもの教育や発達のため」が71.9%で最も高く、次いで「子育てをしている方が現在就労している」が49.9%となっています。

就学前児童(N=680)

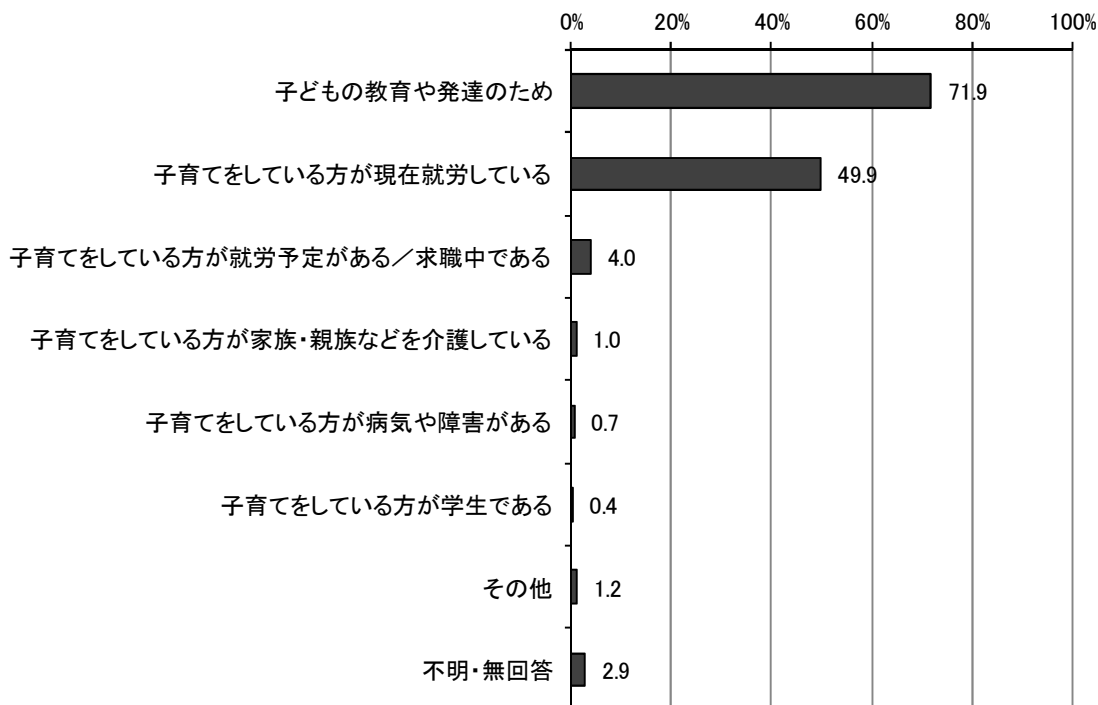

(1)で「利用していない」を選んだ方

(1)－5 利用していない主な理由〈複数回答〉〔就学前児童調査…問 13-5〕

平日、教育・保育事業を利用していない主な理由についてみると、「子どもがまだ小さいため（〇歳くらいになったら利用しようと考えている）」が78.0%と回答の大半を占めています。

また、利用したい時の子どもの年齢についてみると、「3歳」が55.2%と最も高くなっています。

「定期的に」利用したいと考える事業別でみると、1歳では「認可保育所」が80.0%となっていますが、2歳では「幼稚園の2歳児教室」が64.7%、3歳以上では「幼稚園」が70%以上で半数以上が幼稚園の利用を回答しています。

就学前児童(N=232)

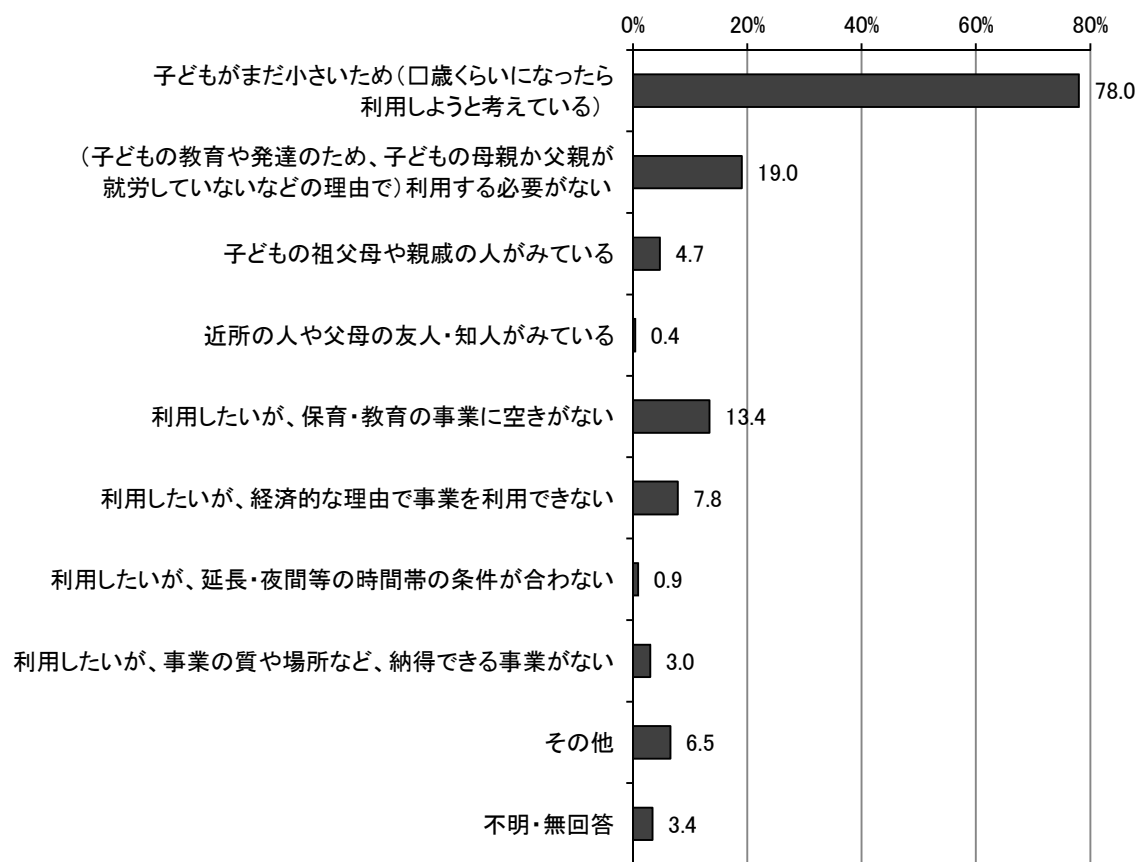

◎利用したい時の子どもの年齢〈数量回答〉

《「子どもがまだ小さいため（0歳くらいになったら利用しようと考えている）」を選んだ方》

就学前児童(N=181)

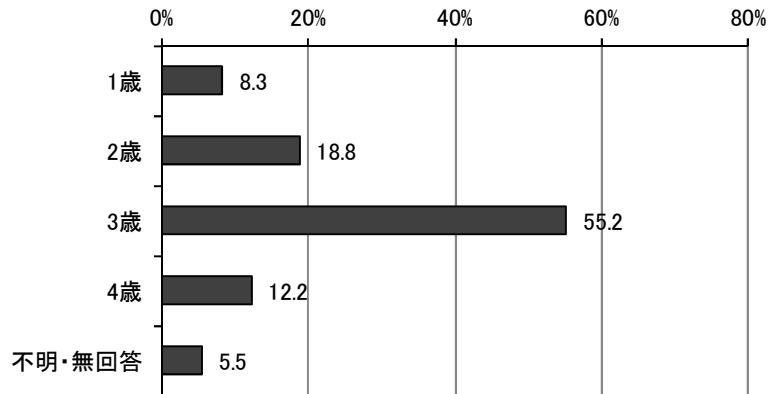

◇利用したい時の子どもの年齢（問 14 平日の教育・保育の事業として、「定期的に」利用したいと考える事業別）

(%)

	N	認可保育所	幼稚園	幼稚園の預かり保育	2歳児教室 幼稚園の	認証保育所	家庭的保育	認定こども園
1歳	15	80.0	26.7	13.3	13.3	13.3	6.7	26.7
2歳	34	38.2	52.9	17.6	64.7	8.8	-	2.9
3歳	100	44.0	73.0	19.0	38.0	9.0	1.0	10.0
4歳	22	22.7	77.3	22.7	9.1	9.1	-	4.5
不明・無回答	10	30.0	70.0	10.0	30.0	-	-	-

(%)

	事業所内 保育施設	その他の認可 外保育施設	居宅訪問型 保育	定期利用 保育	その他	不明・無回答
1歳	6.7	-	6.7	-	-	-
2歳	-	-	-	-	-	2.9
3歳	4.0	-	1.0	3.0	1.0	4.0
4歳	-	9.1	-	-	-	9.1
不明・無回答	-	10.0	-	-	-	-

**(2) 現在の利用の有無にかかわらず、今後、平日の教育・保育事業として「定期的に」
利用したいと考える事業〈複数回答〉**〔就学前児童調査…問 14〕

今後、平日に定期的に利用したいと考える教育・保育事業についてみると、「認可保育所」が45.9%、「幼稚園」が43.5%とあわせて8割以上となっており、回答の大半を占めています。また、「幼稚園の預かり保育」が18.2%、「幼稚園の2歳児教室」が14.1%と次いで回答が高くなっています。

年齢別でみると、0歳から3歳では「認可保育所」が40%以上、4歳から6歳では「幼稚園」が40%以上となっています。また、「幼稚園の預かり保育」は3歳以上で約2割となっています。

居住地区別でみると、「幼稚園」の割合が、第1地区で48.6%、第2地区で48.0%で最多となっているのに対し、第3、4、5、6地区では「認可保育所」が50%以上となっています。

就学前児童(N=913)

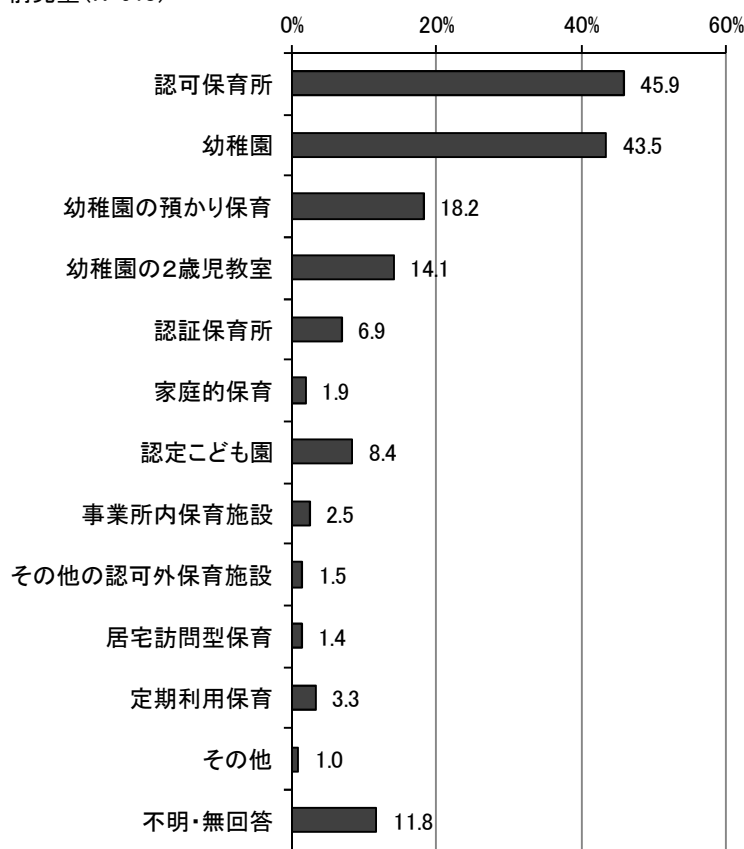

*事業の利用には一定の利用者負担が発生する

◇現在の利用の有無にかかわらず、今後、平日の教育・保育事業として「定期的に」利用したいと考える事業（年齢別、居住地区別）

(%)

		N	認可保育所	幼稚園	預かり保育 幼稚園の	2歳児教室 幼稚園の	認証保育所	家庭的保育
年齢別	0歳	65	56.9	36.9	12.3	20.0	13.8	1.5
	1歳	144	55.6	45.8	13.2	31.3	9.7	2.1
	2歳	138	52.9	44.9	15.9	27.5	9.4	3.6
	3歳	158	46.2	45.6	19.0	10.8	5.1	1.9
	4歳	179	38.0	41.3	19.6	2.2	3.4	1.1
	5歳	138	39.1	43.5	26.1	4.3	6.5	1.4
	6歳	81	37.0	46.9	18.5	6.2	3.7	1.2
	不明・無回答	10	40.0	10.0	10.0	10.0	10.0	-
居住地区別	第1地区	257	39.7	48.6	17.9	12.1	5.4	3.1
	第2地区	250	40.8	48.0	19.6	16.8	6.0	1.2
	第3地区	190	50.0	42.1	18.4	19.5	10.5	2.1
	第4地区	112	56.3	35.7	17.0	8.0	5.4	0.9
	第5地区	88	52.3	33.0	15.9	6.8	6.8	1.1
	第6地区	14	71.4	21.4	21.4	28.6	7.1	-
	不明・無回答	2	50.0	-	-	-	50.0	-

		園 認定こども	事業 施設内 保育所	その 他の 認可 外 保育 施設	居 宅 訪問 型 保育	定期 利用 保育	その他	不明・無回答
年齢別	0歳	13.8	3.1	1.5	1.5	1.5	1.5	7.7
	1歳	9.7	2.8	0.7	1.4	3.5	-	7.6
	2歳	8.7	2.2	2.2	2.9	4.3	1.4	5.8
	3歳	7.0	4.4	1.9	1.3	5.1	1.3	11.4
	4歳	7.8	-	1.1	1.1	3.9	1.1	15.6
	5歳	7.2	4.3	1.4	0.7	2.2	0.7	14.5
	6歳	8.6	-	2.5	1.2	-	1.2	17.3
	不明・無回答	-	10.0	-	-	-	-	40.0
居住地区別	第1地区	4.7	1.2	1.2	0.8	2.7	1.6	12.5
	第2地区	8.4	1.2	-	1.2	3.6	0.4	12.8
	第3地区	13.2	5.8	3.2	2.1	4.7	-	8.4
	第4地区	7.1	2.7	2.7	1.8	1.8	1.8	9.8
	第5地区	9.1	3.4	2.3	2.3	3.4	1.1	18.2
	第6地区	21.4	-	-	-	-	7.1	-
	不明・無回答	-	-	-	-	-	-	50.0

(2) - 1 教育・保育事業を利用したい場所〈単数回答〉〔就学前児童調査…問 14-1〕

教育・保育事業を利用したい場所についてみると、「旧秋川地区」が63.9%と大半を占めています。

居住地区別でみると、第1、2、3地区では「旧秋川区」が70%以上、第4、5、6地区では「旧五日市地区」が60%以上となっており、概ね居住地区と利用したい場所が一致している状況です。しかし、第4、5、6地区でも「旧秋川地区」への回答が約1割あります。

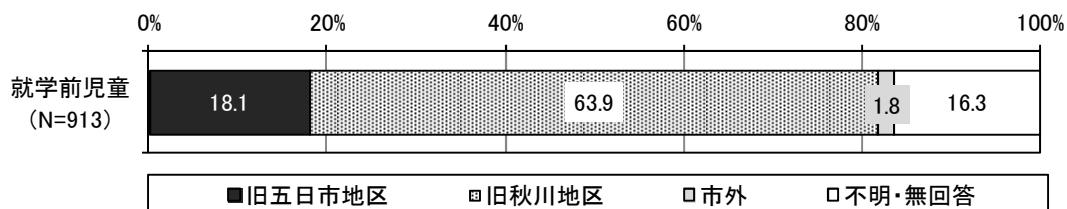

◇教育・保育事業を利用したい場所（居住地区別）

(%)

	N	旧五日市地区	旧秋川地区	市外	不明・無回答
第1地区	257	3.9	77.0	1.6	17.5
第2地区	250	0.8	80.4	1.2	17.6
第3地区	190	4.7	82.1	1.6	11.6
第4地区	112	64.3	15.2	4.5	16.1
第5地区	88	69.3	9.1	1.1	20.5
第6地区	14	78.6	14.3	-	7.1
不明・無回答	2	-	50.0	-	50.0

(3) 教育・保育事業を選ぶ際に重視する点〈複数回答〉〔就学前児童調査…問15〕

教育・保育事業を選ぶ際に重視する点についてみると、「園のスタッフ等の対応や園の印象がよい」、「自宅の近く」が7割以上となっていますが、「給食を提供している」、「施設・設備が清潔で整っている」の回答も高くなっています。

年齢別でみると、すべての年齢で「園のスタッフ等の対応や園の印象がよい」が70%以上となっています。また、「自宅の近く」も概ねすべての年齢で70%以上の回答があります。また、「施設・設備が清潔で整っている」については、3歳以下の年齢で半数以上の回答があります。

居住地区別においても、いずれの地区も「自宅の近く」と「園のスタッフ等の対応や園の印象がよい」に概ね70%以上の回答があります。また、「送迎サービスを行っている」については第1、第2、第5地区において1割台の回答となっています。

就学前児童(N=913)

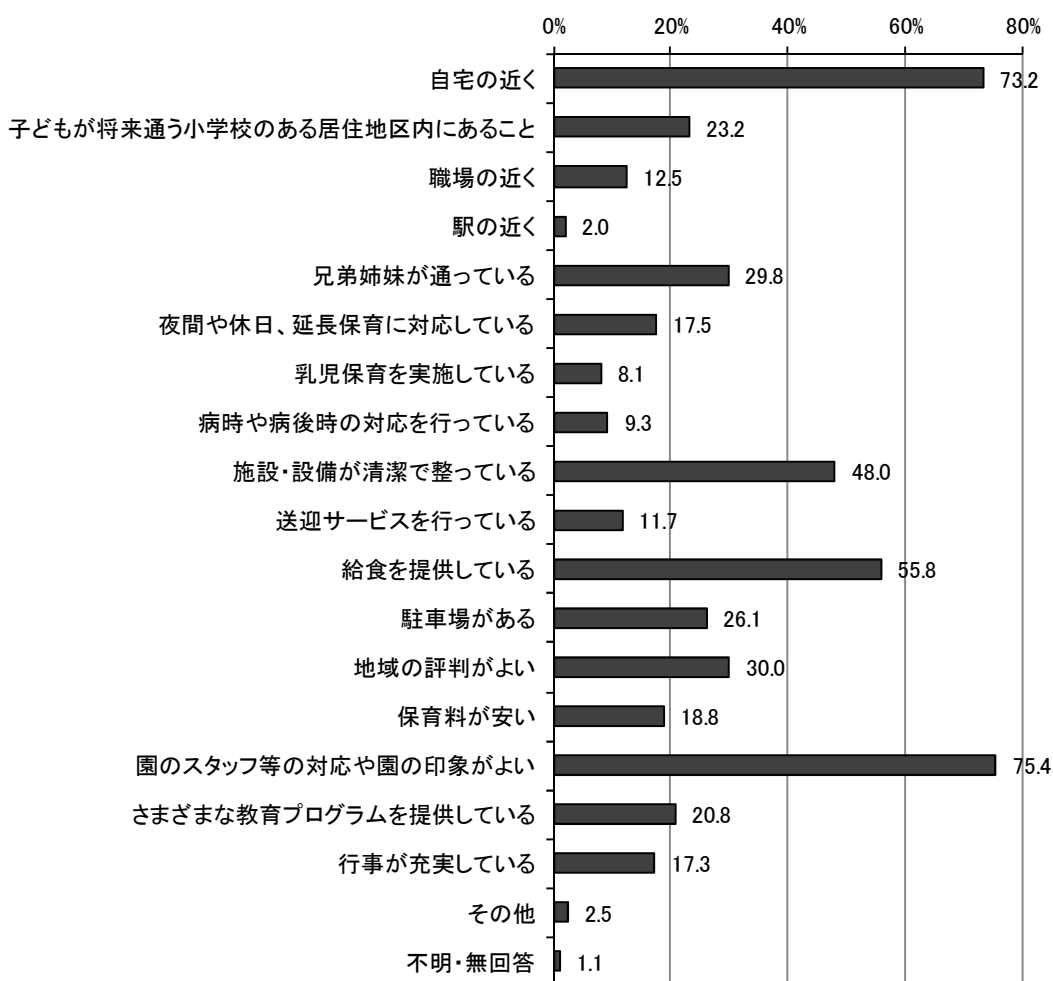

◇教育・保育事業を選ぶ際に重視する点（年齢別、居住地区別）

(%)

		N	自宅の近く	子どもが将来通う小学校のある居住地区内にあること	職場の近く	駅の近く	兄弟姉妹が通っている	夜間や休日、延長保育に対応している	乳児保育を実施している	病時や病後時の対応を行っている	施設・設備が清潔で整っている	送迎サービスを行っている
年齢別	0歳	65	80.0	18.5	15.4	6.2	27.7	13.8	16.9	10.8	53.8	6.2
	1歳	144	70.1	9.0	11.1	4.9	30.6	16.7	9.0	12.5	54.2	11.8
	2歳	138	78.3	22.5	12.3	1.4	25.4	18.1	10.1	11.6	50.7	12.3
	3歳	158	66.5	25.3	12.0	0.6	38.0	17.1	8.9	10.1	50.6	11.4
	4歳	179	73.2	31.8	12.3	-	32.4	17.9	3.9	6.7	41.9	12.8
	5歳	138	76.1	26.1	15.2	1.4	23.2	14.5	9.4	8.0	47.1	11.6
	6歳	81	72.8	23.5	11.1	1.2	27.2	25.9	2.5	4.9	38.3	13.6
	不明・無回答	10	70.0	40.0	-	10.0	30.0	20.0	-	10.0	40.0	10.0
居住地区別	第1地区	257	72.0	23.3	12.5	2.7	31.9	13.2	8.9	5.1	43.6	14.8
	第2地区	250	68.4	18.0	10.0	-	30.4	17.2	5.2	9.6	51.6	13.6
	第3地区	190	77.9	20.0	12.1	4.7	27.4	20.5	8.9	12.6	48.4	6.3
	第4地区	112	82.1	35.7	22.3	-	31.3	17.9	11.6	8.9	51.8	8.9
	第5地区	88	69.3	29.5	9.1	2.3	29.5	23.9	5.7	13.6	44.3	14.8
	第6地区	14	71.4	21.4	-	-	7.1	21.4	21.4	7.1	50.0	-
	不明・無回答	2	50.0	-	50.0	-	-	-	-	50.0	50.0	-

(%)

		給食を提供している	駐車場がある	地域の評判がよい	保育料が安い	園のスタッフ等の対応や園の印象がよい	さまざまな教育プログラムを提供している	行事が充実している	その他	不明・無回答
年齢別	0歳	43.1	26.2	40.0	20.0	75.4	23.1	12.3	1.5	-
	1歳	54.2	24.3	32.6	20.8	74.3	18.8	14.6	2.1	1.4
	2歳	43.5	26.1	34.8	23.2	71.7	18.8	16.7	2.2	1.4
	3歳	57.0	22.8	28.5	19.0	72.2	21.5	22.2	3.8	0.6
	4歳	58.1	24.0	27.4	14.0	79.3	24.6	17.3	1.1	1.1
	5歳	66.7	31.9	27.5	21.7	79.0	19.6	16.7	2.9	0.7
	6歳	63.0	28.4	24.7	13.6	75.3	18.5	19.8	3.7	2.5
	不明・無回答	60.0	40.0	10.0	10.0	70.0	20.0	10.0	10.0	-
居住地区別	第1地区	56.0	21.4	23.0	21.4	70.0	20.6	18.3	2.7	1.2
	第2地区	60.8	30.8	33.6	21.6	76.0	21.2	17.6	2.0	1.2
	第3地区	53.7	24.2	38.4	16.3	77.4	22.1	19.5	1.6	1.1
	第4地区	54.5	26.8	29.5	12.5	76.8	17.0	10.7	2.7	-
	第5地区	48.9	28.4	22.7	18.2	81.8	21.6	18.2	4.5	2.3
	第6地区	42.9	28.6	28.6	14.3	78.6	28.6	14.3	-	-
	不明・無回答	50.0	50.0	50.0	-	100.0	-	-	50.0	-

(3)で「職場の近く」を選んだ方

(3) - 1 職場の位置〈単数回答〉〔就学前児童調査…問 15-1〕

職場の近くを希望した方の職場の位置については、「職場が市内」が 62.3%、「職場が市外」が 33.3%となっています。

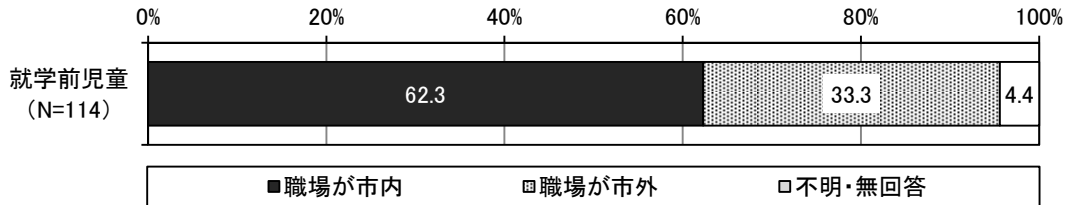

(3)で「駅の近く」を選んだ方

(3) - 2 利用駅〈単数回答〉〔就学前児童調査…問 15-2〕

駅の近くを希望した方の具体的な駅名については、「秋川駅」が 38.9%で最も高く、次いで「東秋留駅」が 27.8%、「武蔵引田駅」が 16.7%となっています。

就学前児童 (N=18)

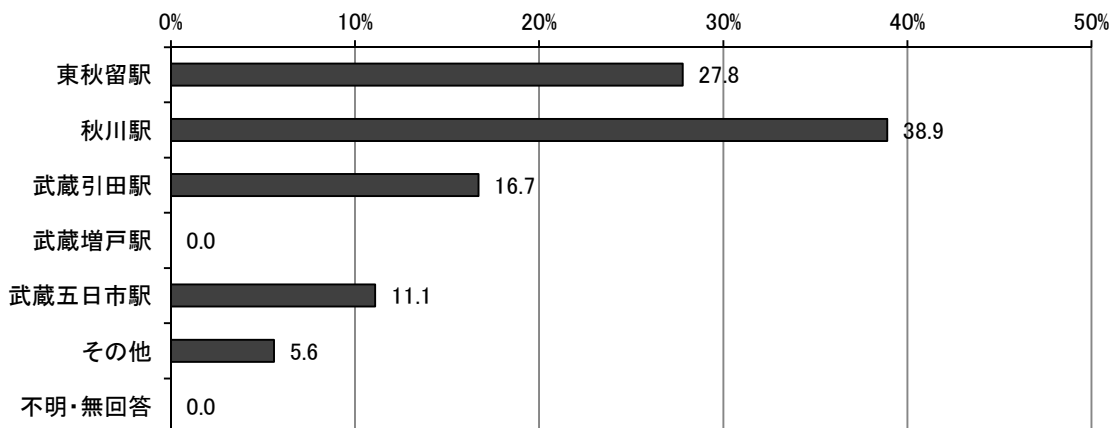

5 待機児童対策について（就学前児童）

（1） 保育所探しの結果に対する満足度〈単数回答〉〔就学前児童調査…問16〕

保育所探しの結果に対する満足度についてみると、『満足（満足+まあまあ満足）』が49.4%、『不満（不満+やや不満）』は20.4%となっています。

居住地区別でみると、「満足（希望通り）」の回答は第1、第2、第3地区では20%から30%ほどとなっていますが、第4、第5、第6地区では40%から50%となっています。

平日利用している教育・保育事業別でみると、「認可保育所」で『満足（満足+まあまあ満足）』が80.6%と大半の回答となっています。

就学前児童(N=913)

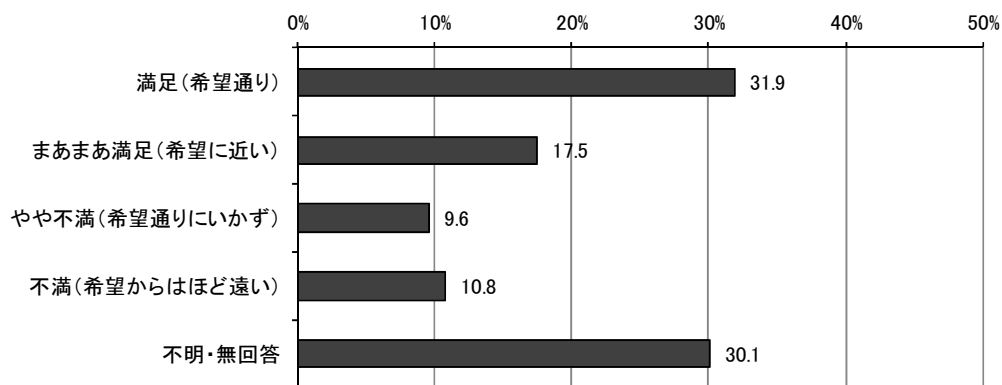

◇保育所探しの結果に対する満足度（居住地区別、問 13-1 平日利用している教育・保育事業別）
（%）

		N	満足 （希望通り）	まあまあ満足 （「希望に近い」）	やや不満 （「希望通りに いかず」）	不満 （希望からは ほど遠い）	不明・無回答
居住地区別	第1地区	257	30.0	19.8	9.3	11.3	29.6
	第2地区	250	22.8	20.4	9.2	12.8	34.8
	第3地区	190	31.6	13.7	10.0	13.7	31.1
	第4地区	112	42.9	13.4	9.8	7.1	26.8
	第5地区	88	45.5	18.2	9.1	3.4	23.9
	第6地区	14	57.1	7.1	21.4	-	14.3
	不明・無回答	2	50.0	-	-	50.0	-
平日利用している教育・保育事業	認可保育所	320	59.7	20.9	10.3	5.3	3.8
	幼稚園	269	20.8	19.7	4.5	11.9	43.1
	幼稚園の預かり保育	37	10.8	29.7	16.2	13.5	29.7
	幼稚園の2歳児教室	55	21.8	9.1	12.7	9.1	47.3
	認証保育所	16	37.5	18.8	25.0	12.5	6.3
	家庭的保育	2	50.0	-	-	50.0	-
	認定こども園	1	100.0	-	-	-	-
	事業所内保育施設	5	20.0	-	20.0	60.0	-
	その他の認可外保育施設	8	37.5	-	-	25.0	37.5
	居宅訪問型保育	-	-	-	-	-	-
	定期利用保育	-	-	-	-	-	-
	その他	7	28.6	28.6	-	28.6	14.3
	不明・無回答	1	100.0	-	-	-	-

(1)で「やや不満」「不満」を選んだ方

(1)-1 保育所探しの結果が不満な理由〈複数回答〉〔就学前児童調査…問 16-1〕

保育所探しの結果が不満な理由については、「希望した時期に入所できない」が44.4%と最も高く、次いで「希望した園に入れなかった」が35.8%となっています。

就学前児童(N=187)

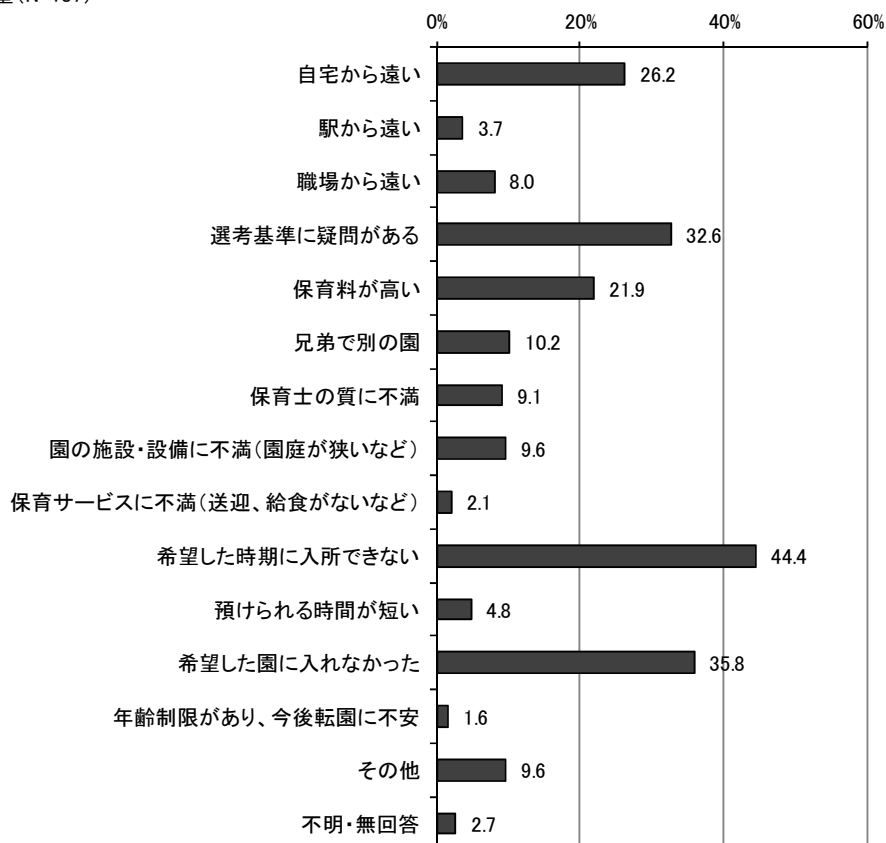

現在、平日の定期的な教育・保育事業で「保育園」を利用していない方

(2) 保育所を探さなかった理由〈単数回答〉〔就学前児童調査…問 17〕

保育所を探さなかった理由については、「幼稚園に入園している」が42.5%と回答の大半となっており、次いで、「幼稚園に入園するつもり」が12.8%となっています。

就学前児童(N=360)

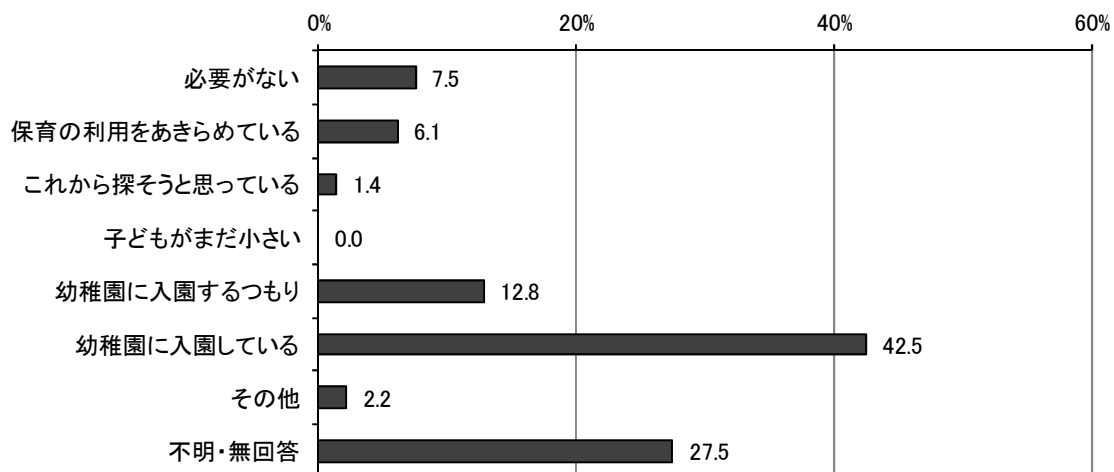

(3) 認定こども園の利用意向〈単数回答〉〔就学前児童調査…問 18〕

認定こども園の利用意向については、「既存の保育所・幼稚園などの施設と条件を比べて決めたい」が48.0%と最も高くなっています。

就学前児童(N=913)

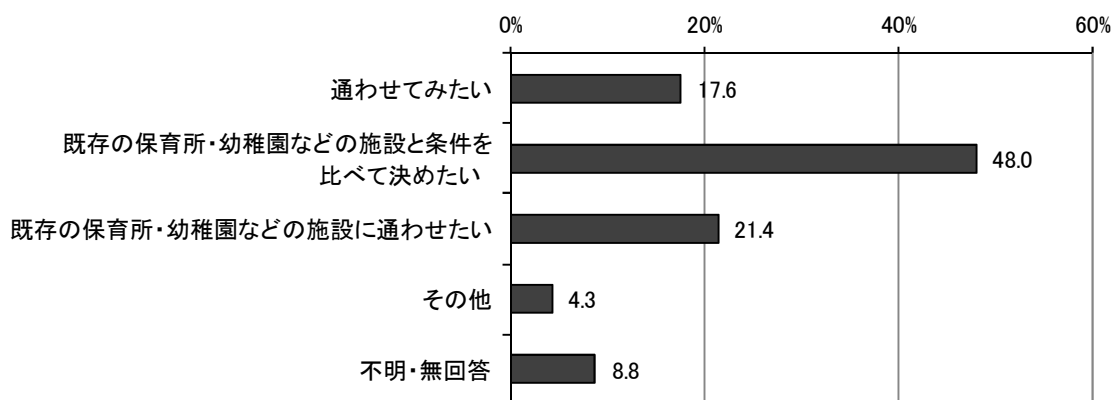

(4) 子育て経験者による有料での子どもの預かりについて〈複数回答〉

〔就学前児童調査…問 19〕

子育て経験者による有料での子どもの預かりについてみると、「預けたいと思わない」が42.8%と最も高く、次いで「保育士か幼稚園教諭の資格のある人に預けたい」が29.5%、「保育士か幼稚園教諭の資格がなくても、預かる人に会ってみて、信頼できそうなら預けたい」が23.2%と高くなっています。

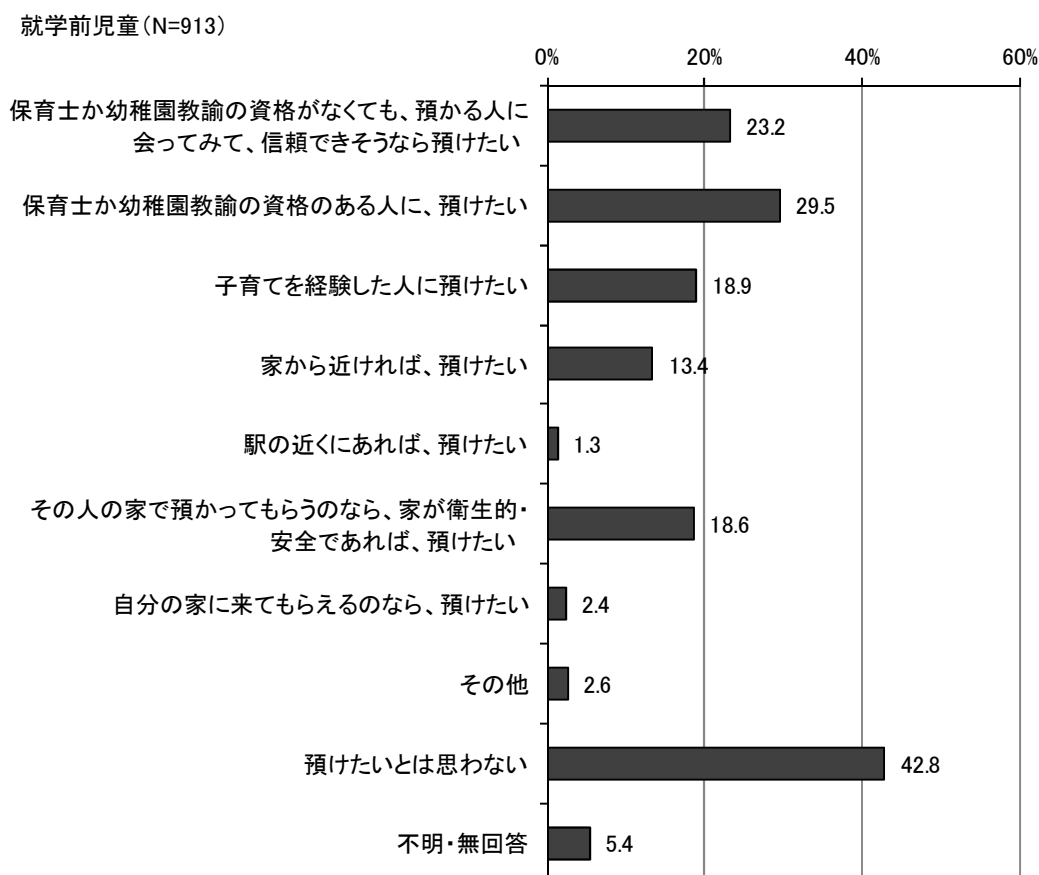

6 地域とのかかわりについて（就学前児童、小学生児童）

（1）近所づきあいの程度〈単数回答〉〔就学前児童調査…問 20/小学生児童調査…問 10〕

近所づきあいの程度についてみると、就学前児童、小学生児童ともに「顔を合わせればあいさつをする」が8割を超え、最も高くなっています。

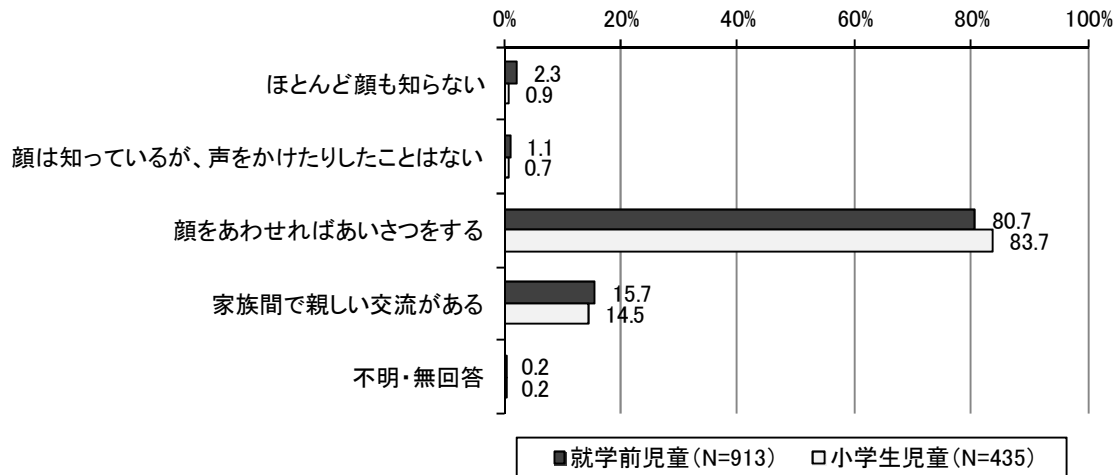

（２）子育て仲間の有無〈単数回答〉〔就学前児童調査…問 21/小学生児童調査…問 11〕

子育て仲間の有無についてみると、就学前児童、小学生児童ともに「互いの家を行き来したり、一緒に出かける仲間がいる」が 45.3%、34.3%と最も高くなっていますが、小学生児童では「会えば話をする程度の仲間がいる」34.0%とほぼ同程度で高くなっています。

就学前児童の年齢別でみると、0歳から5歳では「互いの家を行き来したり、一緒にでかける仲間がいる」が概ね 40%以上と最も高く、6歳では「会えば話をする程度の仲間がいる」が 37.0%で最も高くなっています。

就学前児童の居住地区別でみると、いずれの地区でも「互いの家を行き来したり、一緒にでかける仲間がいる」が 40%以上と最も高く、地区による差はあまりみられません。

小学生児童の学年別でみると、いずれの学年でも「互いの家を行き来したり、一緒にでかける仲間がいる」、「会えば話をする程度の仲間がいる」それぞれ 30%台の回答となっています。

小学生児童の居住地区別でみると、第 1 地区では、「互いの家を行き来したり、一緒にでかける仲間がいる」が 43.5%で最も高く、それ以外の地区では「会えば話をする程度の仲間がいる」が 30%以上で最も高い回答となっています。

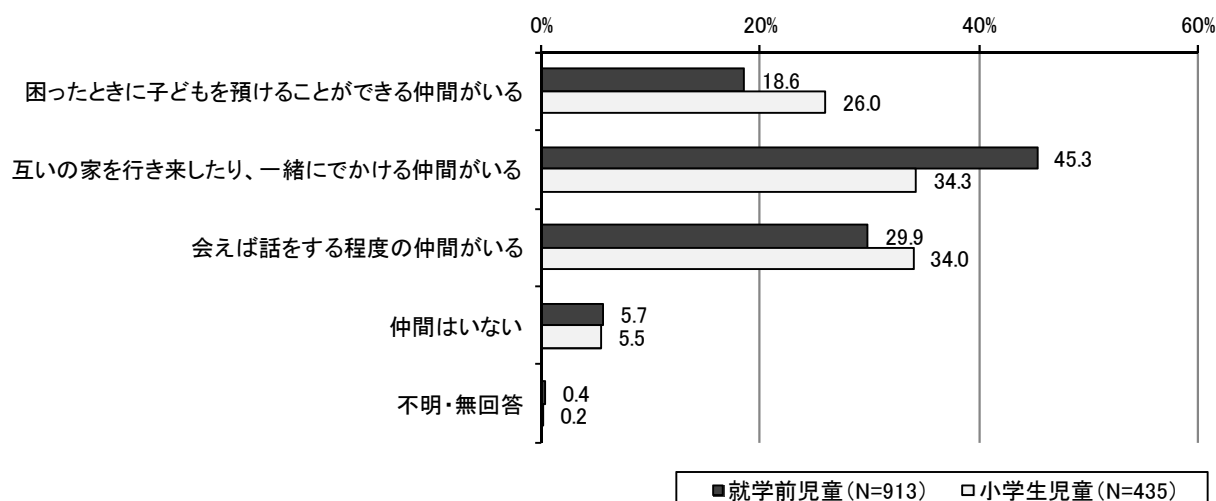

◇子育て仲間の有無（年齢別、居住地区別）

【就学前児童】

(%)

		N	困ったときに 子どもを預ける ことができる仲 間がいる	互いの家を行き 来したり、一緒 にでかける仲間 がいる	会えば話を する程度の 仲間がいる	仲間はいない	不明・無回答
年齢別	0歳	65	13.8	43.1	35.4	7.7	-
	1歳	144	9.7	48.6	29.2	12.5	-
	2歳	138	15.9	39.9	35.5	7.2	1.4
	3歳	158	14.6	54.4	25.9	4.4	0.6
	4歳	179	20.7	44.7	30.2	4.5	-
	5歳	138	27.5	47.1	22.5	2.2	0.7
	6歳	81	30.9	30.9	37.0	1.2	-
	不明・無回答	10	20.0	50.0	30.0	-	-
居住地区別	第1地区	257	19.5	44.7	29.2	6.6	-
	第2地区	250	18.4	48.0	29.2	3.6	0.8
	第3地区	190	13.7	43.7	36.3	5.8	0.5
	第4地区	112	19.6	46.4	27.7	6.3	-
	第5地区	88	26.1	42.0	25.0	5.7	1.1
	第6地区	14	14.3	42.9	21.4	21.4	-
	不明・無回答	2	50.0	50.0	-	-	-

【小学生児童】

(%)

		N	困ったときに 子どもを預ける ことができる仲 間がいる	互いの家を行き 来したり、一緒 にでかける仲間 がいる	会えば話を する程度の 仲間がいる	仲間はいない	不明・無回答
学年別	1年生	108	27.8	33.3	33.3	5.6	-
	2年生	107	19.6	38.3	35.5	5.6	0.9
	3年生	103	28.2	34.0	30.1	7.8	-
	4年生	110	26.4	31.8	39.1	2.7	-
	不明・無回答	7	57.1	28.6	-	14.3	-
居住地区別	第1地区	115	24.3	43.5	27.8	4.3	-
	第2地区	110	30.9	31.8	31.8	5.5	-
	第3地区	86	26.7	30.2	38.4	4.7	-
	第4地区	63	22.2	34.9	36.5	4.8	1.6
	第5地区	54	20.4	29.6	40.7	9.3	-
	第6地区	6	50.0	-	50.0	-	-
	不明・無回答	1	-	-	-	100.0	-

(3) 子育てグループなどの自主的な活動への参加状況〈単数回答〉〔就学前児童調査…問 22〕

子育てグループ等の自主的な活動への参加状況についてみると、「現在は参加しておらず、今後も参加するつもりはない」が44.9%と最も高くなっています。

年齢別でみると、いずれの年齢でも「現在は参加しておらず、今後も参加するつもりはない」、「現在は参加していないが、今後機会があれば参加したい」への回答が高くなっています。しかし、「現在は参加しており、今後も参加するつもりである」に0歳から2歳で20%以上の回答があります。

居住地区別でみると、いずれの地区でも「現在は参加しておらず、今後も参加するつもりはない」が40%以上と最も高く、地区による差はあまり見られません。

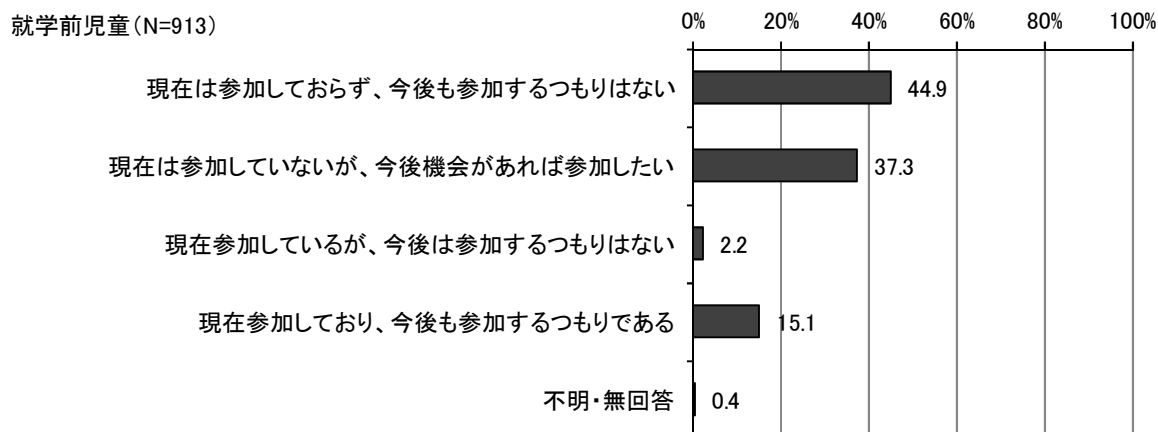

◇子育てグループなどの自主的な活動への参加状況（年齢別、居住地区別）

(%)

		N	現在は参加して おらず、今 後も参加す るつもりは ない	現在は参加 していないが、 今後機会があ れば参加した い	現在は参加 しているが、 今後は参加 するつもり はない	現在は参加 しており、今 後も参加す るつもり である	不明・無 回答
年齢別	0歳	65	35.4	35.4	1.5	27.7	-
	1歳	144	34.0	44.4	1.4	20.1	-
	2歳	138	39.1	31.9	4.3	24.6	-
	3歳	158	48.7	37.3	1.9	10.8	1.3
	4歳	179	44.7	44.1	2.2	8.9	-
	5歳	138	58.7	29.7	2.2	9.4	-
	6歳	81	50.6	34.6	1.2	12.3	1.2
	不明・無回答	10	50.0	30.0	-	10.0	10.0
居住地区別	第1地区	257	45.5	36.2	0.4	17.1	0.8
	第2地区	250	43.6	40.0	2.4	13.6	0.4
	第3地区	190	47.4	32.6	3.7	15.8	0.5
	第4地区	112	43.8	38.4	3.6	14.3	-
	第5地区	88	42.0	39.8	2.3	15.9	-
	第6地区	14	50.0	50.0	-	-	-
	不明・無回答	2	50.0	50.0	-	-	-

(3)で「現在子育てグループなどの活動に参加していない、今後参加しない」を選んだ方

(3)-1 子育てグループなどに参加しない理由〈複数回答〉〔就学前児童調査…問 22-1〕

子育てグループに参加しない理由についてみると、「活動に参加する余裕や時間がないから」が34.8%と最も高くなっています。

就学前児童(N=771)

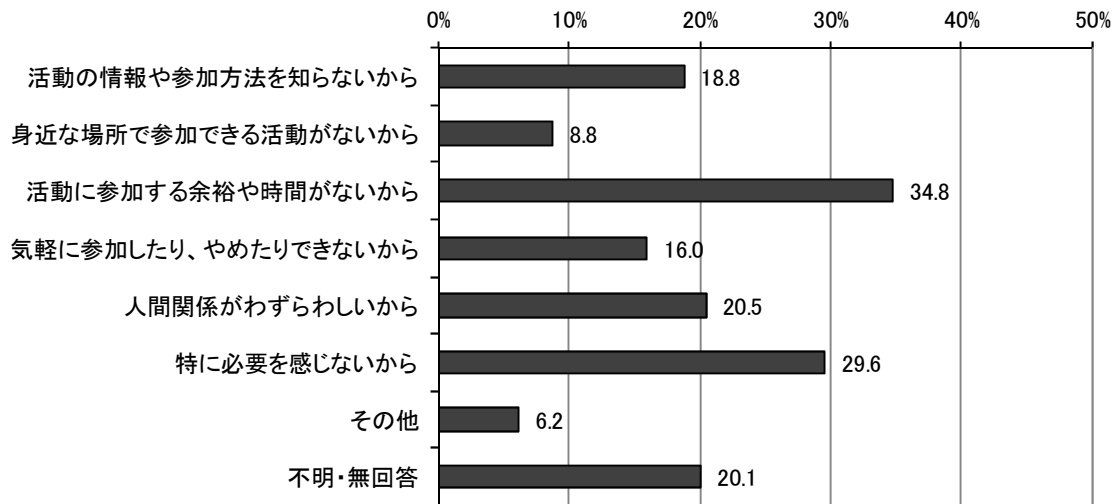

(4) 地域活動（PTAや子ども会等）への参加状況〈単数回答〉〔小学生児童調査…問 12〕

地域活動への参加状況についてみると、「現在参加しており、今後も参加するつもりである」が73.3%と最も高くなっています。

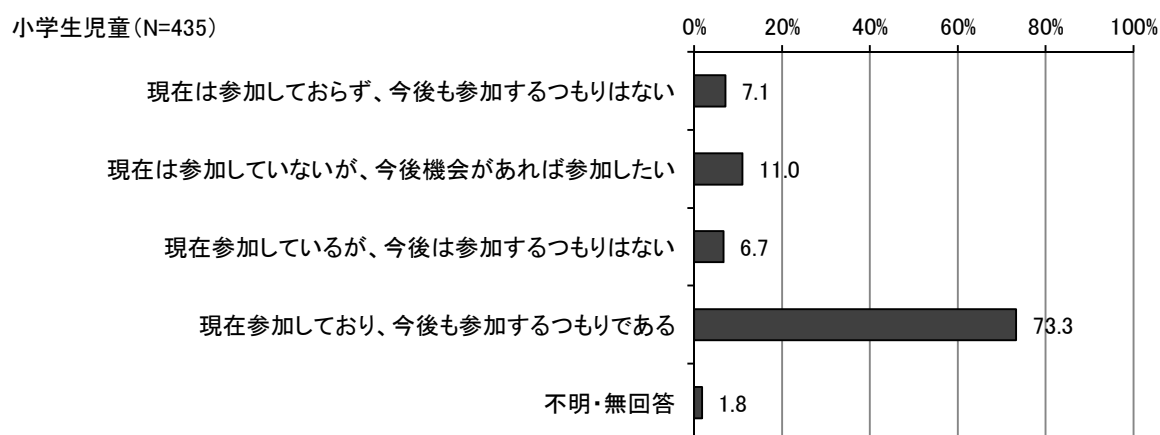

(4) で「地域活動（PTAや子ども会等）などの活動に参加していない、今後参加しない」を選んだ方

(4) - 1 地域活動（PTAや子ども会等）へ参加しない理由〈複数回答〉

〔小学生児童調査…問 12-1〕

子育てグループに参加しない理由についてみると、「活動に参加する余裕や時間がないから」が46.3%と最も高くなっています。

小学生児童 (N=108)

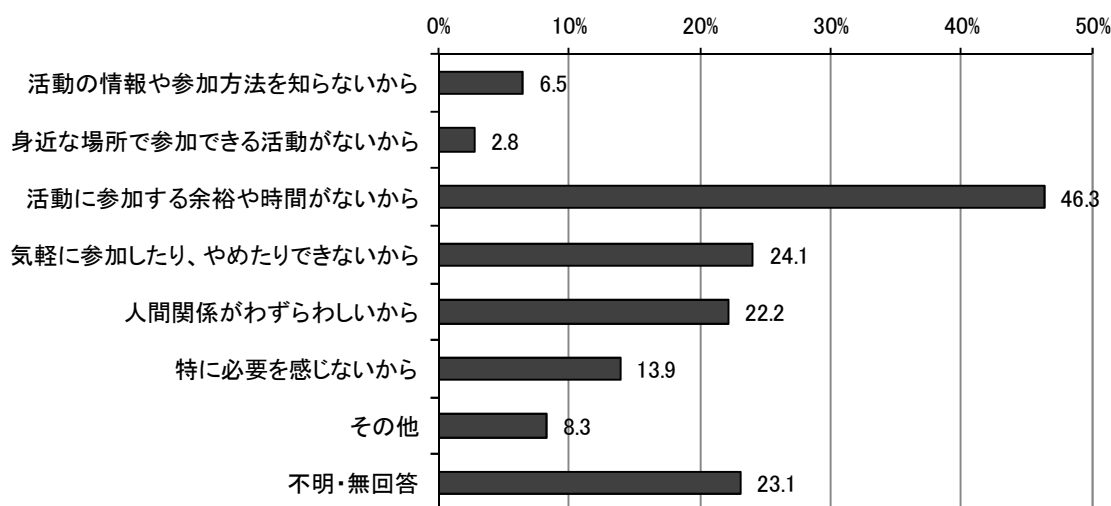

(5) 子育てアドバイザーによる相談や情報提供の望ましい実施場所〈複数回答〉

〔就学前児童調査…問 23〕

子育てアドバイザーによる相談や情報提供の実施場所についてみると、「図書館や公民館などの公共施設」が74.7%と最も高く、次いで「地域の保育所や幼稚園」が50.7%となっています。

年齢別でみると、いずれの年齢でも「図書館や公民館などの公共施設」が70%以上と最も高く、その次に「地域の保育所や幼稚園」が30%以上と高くなっています。

居住地区別でみると、第1、2、3、4、5地区では「図書館や公民館などの公共施設」が70%以上、第6地区では「地域の保育所や幼稚園」が64.3%と最も高くなっています。

就学前児童(N=913)

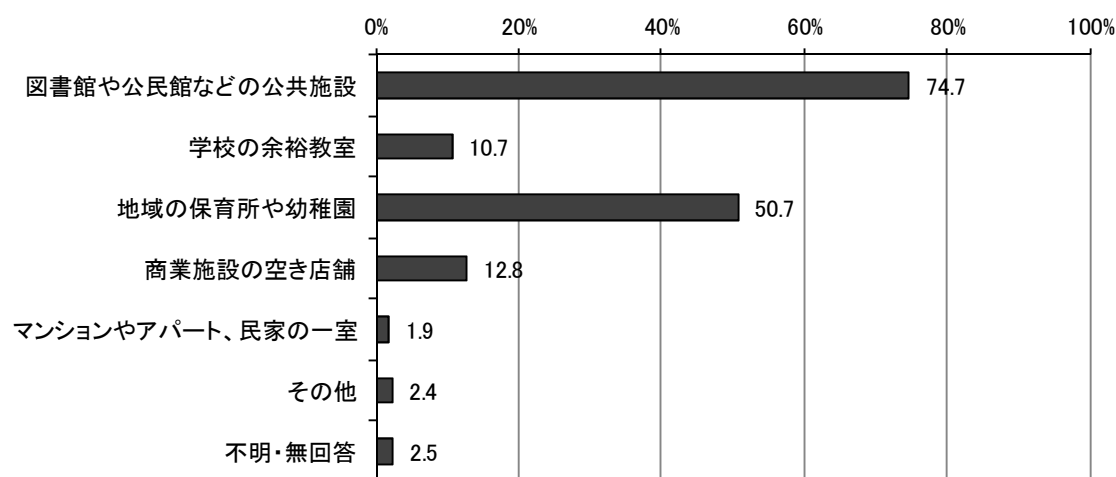

◇子育てアドバイザーによる相談や情報提供の望ましい実施場所（年齢別、居住地区別）

(%)

		N	図書館や公民館などの公共施設	学校の余裕教室	地域の保育所や幼稚園	商業施設の空き店舗	マンションやアパート、民家の一室	その他	不明・無回答
年齢別	0歳	65	76.9	9.2	32.3	20.0	-	3.1	4.6
	1歳	144	77.1	11.1	52.1	16.0	0.7	2.8	2.1
	2歳	138	73.9	4.3	55.1	13.8	3.6	1.4	1.4
	3歳	158	65.2	8.9	57.0	12.0	3.2	3.8	2.5
	4歳	179	78.2	14.5	52.0	11.2	1.7	2.2	1.7
	5歳	138	76.1	12.3	48.6	7.2	0.7	0.7	2.2
	6歳	81	76.5	14.8	44.4	12.3	2.5	2.5	6.2
	不明・無回答	10	90.0	10.0	50.0	30.0	-	10.0	-
居住地区別	第1地区	257	71.2	10.9	51.4	8.6	1.6	3.1	1.6
	第2地区	250	79.2	9.2	48.0	14.8	2.0	1.6	2.8
	第3地区	190	76.8	10.5	50.5	16.3	3.2	2.1	1.6
	第4地区	112	71.4	9.8	56.3	12.5	-	3.6	1.8
	第5地区	88	75.0	14.8	46.6	12.5	2.3	1.1	8.0
	第6地区	14	50.0	21.4	64.3	14.3	-	7.1	-
	不明・無回答	2	100.0	-	100.0	-	-	-	-

(6) 子育てアドバイザーによる相談や情報提供があった場合の今後の利用意向〈単数回答〉〔小学生児童調査…問 14〕

子育てアドバイザーによる相談や情報提供があった場合の今後の利用意向についてみると、「はい」が51.5%、「いいえ」が43.4%となっています。

学年別でみると、いずれの学年でも「はい」が50%以上となっています。

居住地区別でみると、いずれの地区でも「はい」が概ね50%以上となっています。

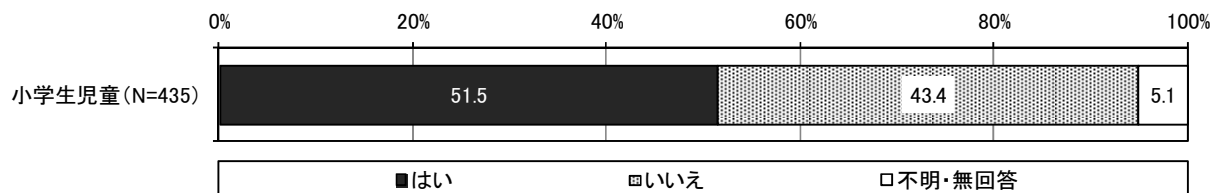

◇子育てアドバイザーによる相談や情報提供があった場合の今後の利用意向（年齢別、居住地区別）
(%)

		N	はい	いいえ	不明・無回答
学年別	1年生	108	53.7	40.7	5.6
	2年生	107	50.5	42.1	7.5
	3年生	103	51.5	42.7	5.8
	4年生	110	50.0	48.2	1.8
	不明・無回答	7	57.1	42.9	-
居住地区別	第1地区	115	53.0	43.5	3.5
	第2地区	110	49.1	46.4	4.5
	第3地区	86	51.2	46.5	2.3
	第4地区	63	55.6	38.1	6.3
	第5地区	54	46.3	42.6	11.1
	第6地区	6	66.7	16.7	16.7
	不明・無回答	1	100.0	-	-

(7) 子育てに関して、地域の人に望むこと〈複数回答〉

〔就学前児童調査…問 24／小学生児童調査…問 13〕

子育てに関して、地域の人に望むことについてみると、就学前児童、小学生児童ともに「子どもが危険なことや、悪いことをした時には注意してほしい」がそれぞれ75.1%、79.1%と7割を超えて最も高く、次いで「子どもや親子連れに対して、気軽にあいさつしたり、声をかけてほしい」がそれぞれ68.0%、50.8%と5割以上となっています。

就学前児童の年齢別でみると、いずれの年齢でも「子どもが危険なことや、悪いことをしたときには注意してほしい」が70%以上と最も高くなっています。また、1歳では「子どもや親子連れに対して、気軽にあいさつしたり、声をかけてほしい」が75.7%でほかの年齢よりも回答が高くなっています。

就学前児童の居住地区別でみると、いずれの地区でも「子どもが危険なことや、悪いことをしたときには注意してほしい」が概ね70%以上で最も高くなっています。

小学生児童の学年別でみると、いずれの学年でも「子どもが危険なことや、悪いことをしたときには注意してほしい」が70%以上と最も高くなっています。

小学生児童の居住地区別でみると、いずれの地区でも「子どもが危険なことや、悪いことをしたときには注意してほしい」が最も高くなっています。

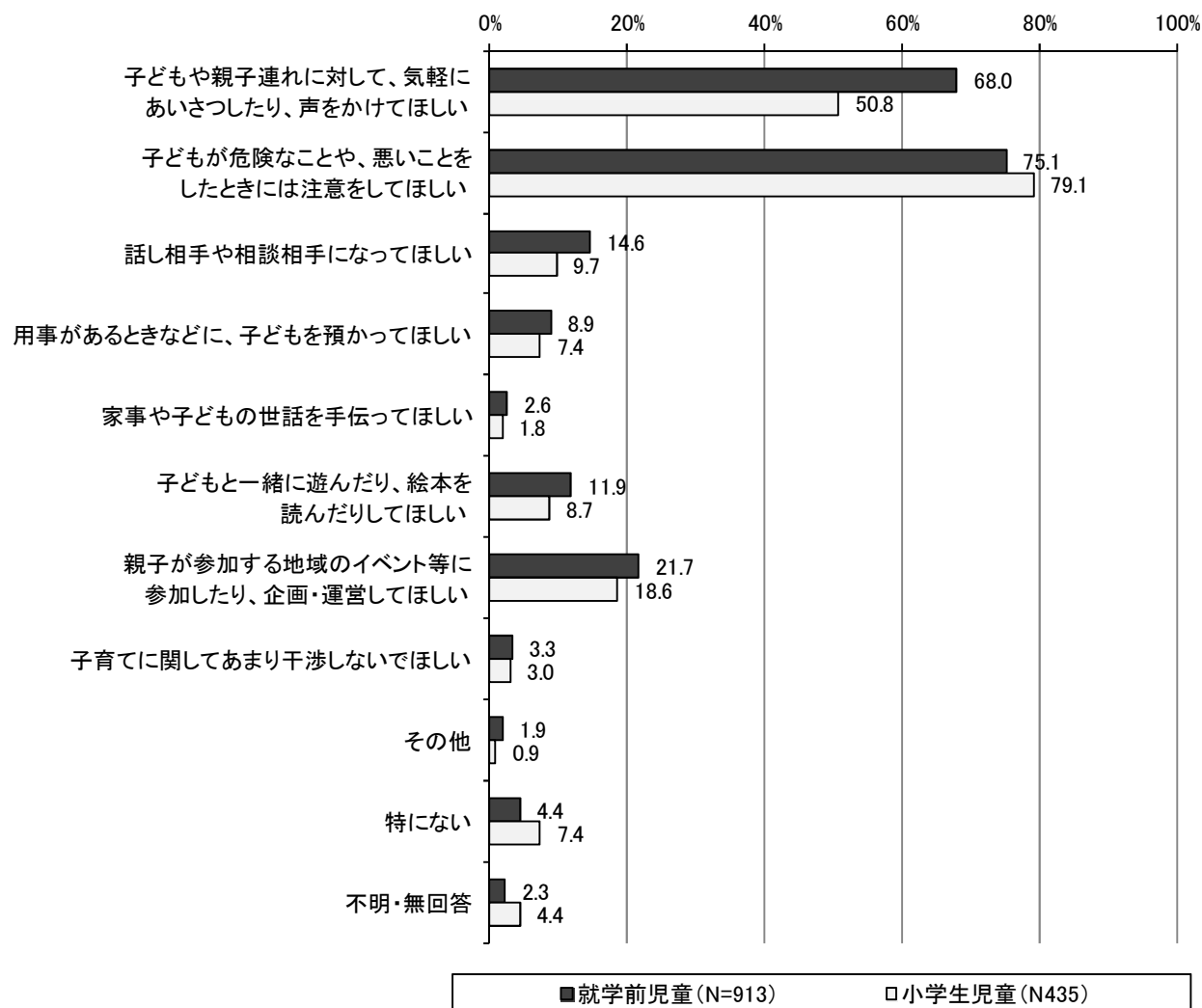

◇子育てに関して、地域の人に望むこと（年齢別、居住地区別）

【就学前児童】

(%)

		N	子どもや親子連れに対して、気軽にあいさつしたり、声をかけてほしい	子どもが危険なことや、悪いことをしたときには注意をしてほしい	話し相手や相談相手になってほしい	用事があるときなどに、子どもを預かってほしい	家事や子どもの世話を手伝ってほしい	子どもと一緒に遊んだり、絵本を読んだりしてほしい	親子が参加する地域のイベント等に参加したり、企画・運営してほしい	子育てに関してあまり干渉しないでほしい	その他	特にない	不明・無回答
年齢別	0歳	65	61.5	72.3	10.8	3.1	1.5	23.1	29.2	3.1	6.2	3.1	4.6
	1歳	144	75.7	70.1	12.5	11.1	3.5	13.2	29.9	1.4	-	2.8	2.1
	2歳	138	67.4	71.0	18.8	9.4	2.2	13.0	21.0	1.4	1.4	6.5	1.4
	3歳	158	69.6	73.4	15.8	8.2	2.5	8.9	23.4	3.8	2.5	5.1	2.5
	4歳	179	66.5	81.6	15.1	10.1	2.8	15.6	15.1	5.6	1.1	3.9	2.2
	5歳	138	65.2	81.9	10.9	7.2	2.2	5.8	19.6	2.2	2.9	4.3	0.7
	6歳	81	66.7	71.6	16.0	11.1	2.5	6.2	17.3	4.9	1.2	3.7	4.9
	不明・無回答	10	60.0	70.0	20.0	-	10.0	20.0	20.0	10.0	-	10.0	-
居住地区別	第1地区	257	67.7	74.7	16.3	10.9	4.3	12.5	19.5	1.9	2.7	3.1	1.2
	第2地区	250	70.0	77.2	14.4	10.0	1.6	10.4	17.6	3.2	1.2	3.6	2.8
	第3地区	190	66.8	68.9	15.3	5.8	2.1	11.1	26.3	5.8	3.2	6.8	1.1
	第4地区	112	71.4	77.7	10.7	8.0	1.8	13.4	25.9	1.8	-	6.3	2.7
	第5地区	88	61.4	77.3	10.2	8.0	2.3	14.8	22.7	4.5	1.1	3.4	6.8
	第6地区	14	64.3	92.9	28.6	7.1	7.1	14.3	35.7	-	-	-	-
	不明・無回答	2	100.0	100.0	50.0	-	-	-	-	-	-	-	-

【小学生児童】

(%)

		N	子どもや親子連れに対して、気軽にあいさつしたり、声をかけてほしい	子どもが危険なことや、悪いことをしたときには注意をしてほしい	話し相手や相談相手になってほしい	用事があるときなどに、子どもを預かってほしい	家事や子どもの世話を手伝ってほしい	子どもと一緒に遊んだり、絵本を読んだりしてほしい	親子が参加する地域のイベント等に参加したり、企画・運営してほしい	子育てに関してあまり干渉しないでほしい	その他	特にない	不明・無回答	
学 年 別	1年生	108	57.4	78.7	4.6	6.5	0.9	5.6	17.6	1.9	0.9	5.6	5.6	
	2年生	107	48.6	81.3	11.2	8.4	1.9	10.3	20.6	2.8	-	6.5	7.5	
	3年生	103	46.6	81.6	12.6	7.8	1.9	7.8	13.6	3.9	1.0	8.7	1.9	
	4年生	110	52.7	76.4	10.9	7.3	2.7	10.9	20.9	3.6	1.8	8.2	1.8	
	不明・無回答	7	14.3	57.1	-	-	-	14.3	42.9	-	-	14.3	14.3	
居 住 地 区 別	第1地区	115	49.6	78.3	13.9	8.7	3.5	13.0	23.5	1.7	1.7	7.8	2.6	
	第2地区	110	53.6	84.5	7.3	3.6	0.9	6.4	17.3	2.7	0.9	6.4	2.7	
	第3地区	86	46.5	77.9	3.5	8.1	-	9.3	17.4	2.3	1.2	9.3	3.5	
	第4地区	63	50.8	71.4	14.3	6.3	1.6	4.8	19.0	3.2	-	7.9	7.9	
	第5地区	54	59.3	85.2	11.1	11.1	3.7	7.4	9.3	5.6	-	3.7	7.4	
	第6地区	6	16.7	50.0	-	16.7	-	-	33.3	16.7	-	-	16.7	16.7
	不明・無回答	1	-	-	-	-	-	100.0	100.0	-	-	-	-	-

7 子育てひろば等の利用状況（就学前児童）

（1）子育てひろばの利用状況〈単数回答〉〔就学前児童調査…問 25〕

子育てひろばの利用状況についてみると、「新たに利用したり、利用日数を増やしたいとは思わない」が 58.3%と最も高くなっています。一方で「利用していないが、今後利用したい」が 24.9%となっています。

年齢別でみると、0歳、1歳では「利用していないが、今後利用したい」に約 40%の回答がありますが、年齢があがるごとに「新たに利用したり、利用日数を増やしたいとは思わない」の回答が多くなる傾向がみられます。

居住地区別でみると、概ねいずれの地区でも「利用していないが、今後利用したい」が 20%台となっています。

平日利用している教育・保育事業別でみると、現在教育・保育事業を利用していない人の 39.2%が「利用していないが、今後利用したい」と回答しています。

就学前児童(N=913)

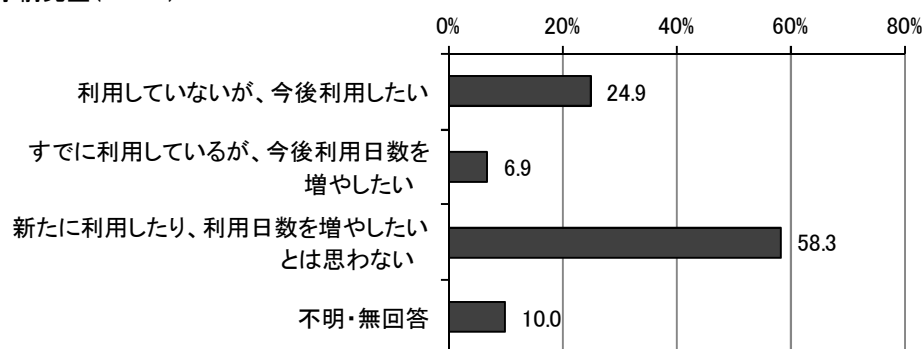

◇子育てひろばの利用状況（年齢別、居住地区別、問 13 平日利用している教育・保育事業別）
（%）

		N	利用していないが、 今後利用したい	すでに利用している が、今後利用日数 を増やしたい	新たに利用したり、 利用日数を増やし たいとは思わない	不明・無回答
年齢別	0歳	65	36.9	16.9	38.5	7.7
	1歳	144	40.3	11.8	39.6	8.3
	2歳	138	27.5	12.3	51.4	8.7
	3歳	158	26.6	5.1	57.6	10.8
	4歳	179	18.4	2.2	68.7	10.6
	5歳	138	13.8	2.2	73.2	10.9
	6歳	81	13.6	1.2	74.1	11.1
	不明・無回答	10	20.0	20.0	40.0	20.0
居住地区別	第1地区	257	22.2	5.4	60.7	11.7
	第2地区	250	27.2	3.6	59.2	10.0
	第3地区	190	28.9	6.3	54.7	10.0
	第4地区	112	21.4	8.0	63.4	7.1
	第5地区	88	25.0	18.2	50.0	6.8
	第6地区	14	7.1	21.4	57.1	14.3
	不明・無回答	2	-	-	50.0	50.0
教育・保育 利用状況	利用している	680	20.0	3.8	65.3	10.9
	利用していない	232	39.2	15.5	37.9	7.3
	不明・無回答	1	-	100.0	-	-

◎今後利用したい1週あたりもしくは1か月あたりの利用回数〈数量回答〉

《「利用していないが、今後利用したい」、「さらに利用したい」を選んだ方》

【就学前児童】 1週あたりの 利用回数	利用していないが 今後利用したい		さらに利用したい	
	N=227		N=63	
	件数	%	件数	%
1回	76	33.5	21	33.3
2回	12	5.3	8	12.7
3回	2	0.9	2	3.2
4回	0	0.0	1	1.6
5回	1	0.4	0	0.0
不明・無回答	136	59.9	31	49.2

【就学前児童】 1ヶ月あたりの 利用回数	利用していないが 今後利用したい		さらに利用したい	
	N=227		N=63	
	件数	%	件数	%
1回	77	33.9	8	12.7
2回	59	26.0	13	20.6
3回	17	7.5	4	6.3
4回	17	7.5	6	9.5
5回	3	1.3	1	1.6
6回以上	7	3.1	5	7.9
不明・無回答	47	20.7	26	41.3

(2) あきる野市の子育て支援事業について〈単数回答〉〔就学前児童調査…問 26〕

子育て支援事業等で知っているものについては、②、③、④、⑪以外の項目では「はい（知っている）」が5割以上を超えており、特に①、⑤、⑥では7割以上と回答が高くなっています。一方で、⑪については「はい（知っている）」が11.9%で他の項目よりも低くなっています。

【認知度】

就学前児童(N=913)

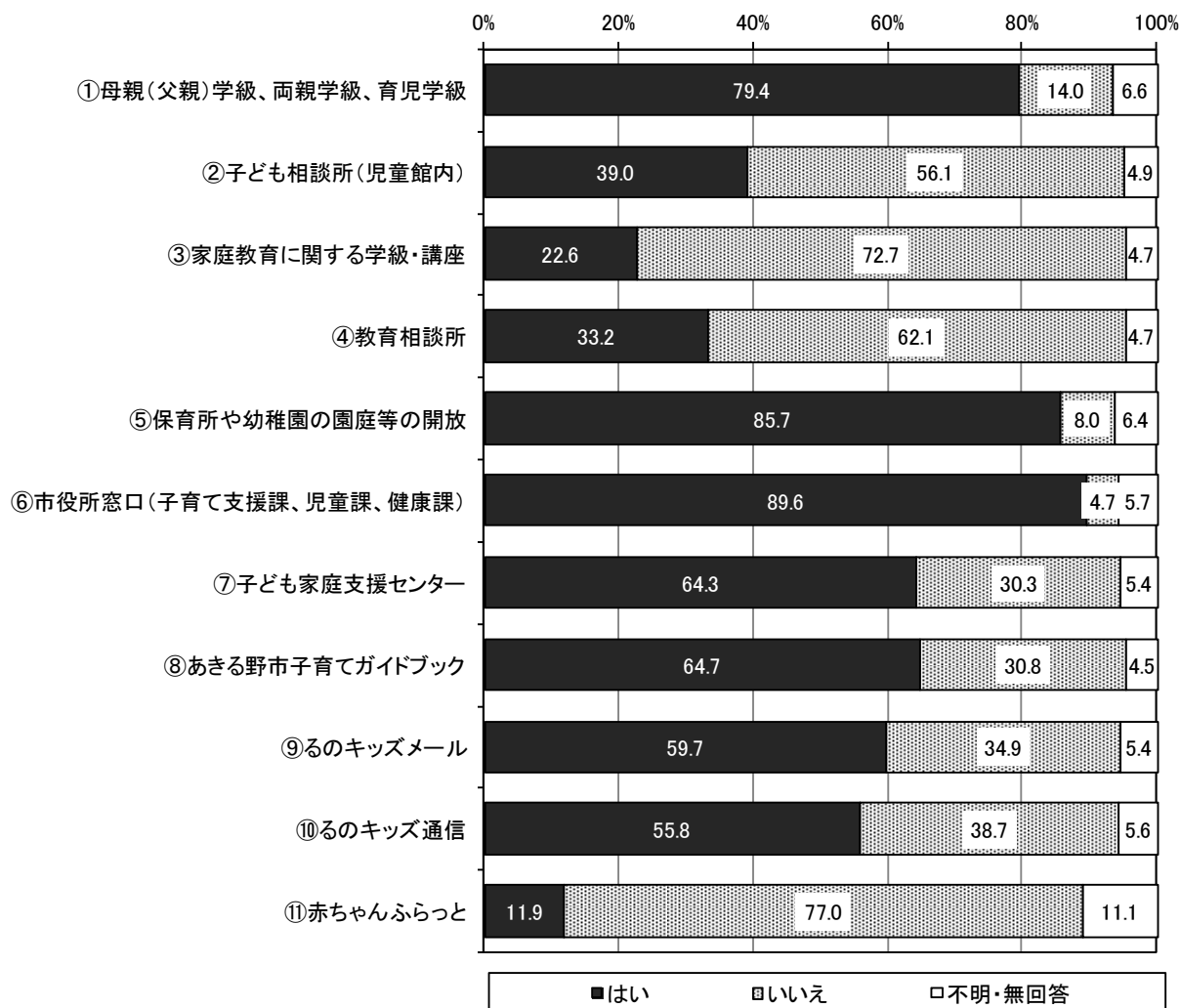

子育て支援事業等の利用状況については、①、⑤、⑥では「はい（利用したことがある）」が5割以上となっています。

また、②、③、④、⑪では「はい（利用したことがある）」が1割以下となっています。

【利用状況】

就学前児童(N=913)

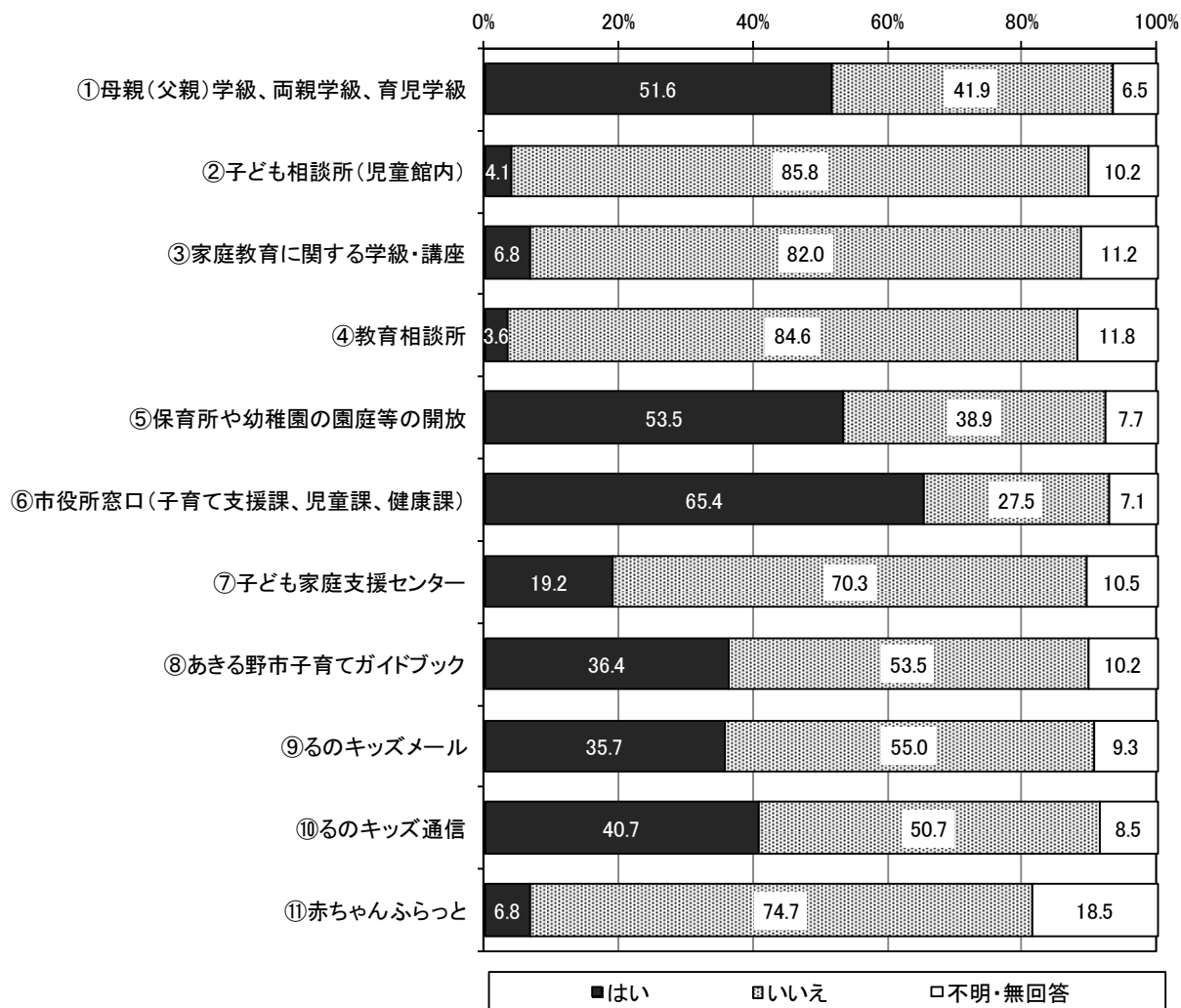

子育て支援事業等の今後の利用意向については、⑤、⑥、⑧、⑨、⑩で「はい（利用したい）」が半数以上を占めており、特に⑤は57.8%、⑥は64.8%と回答が高くなっています。

【今後の利用意向】

就学前児童(N=913)

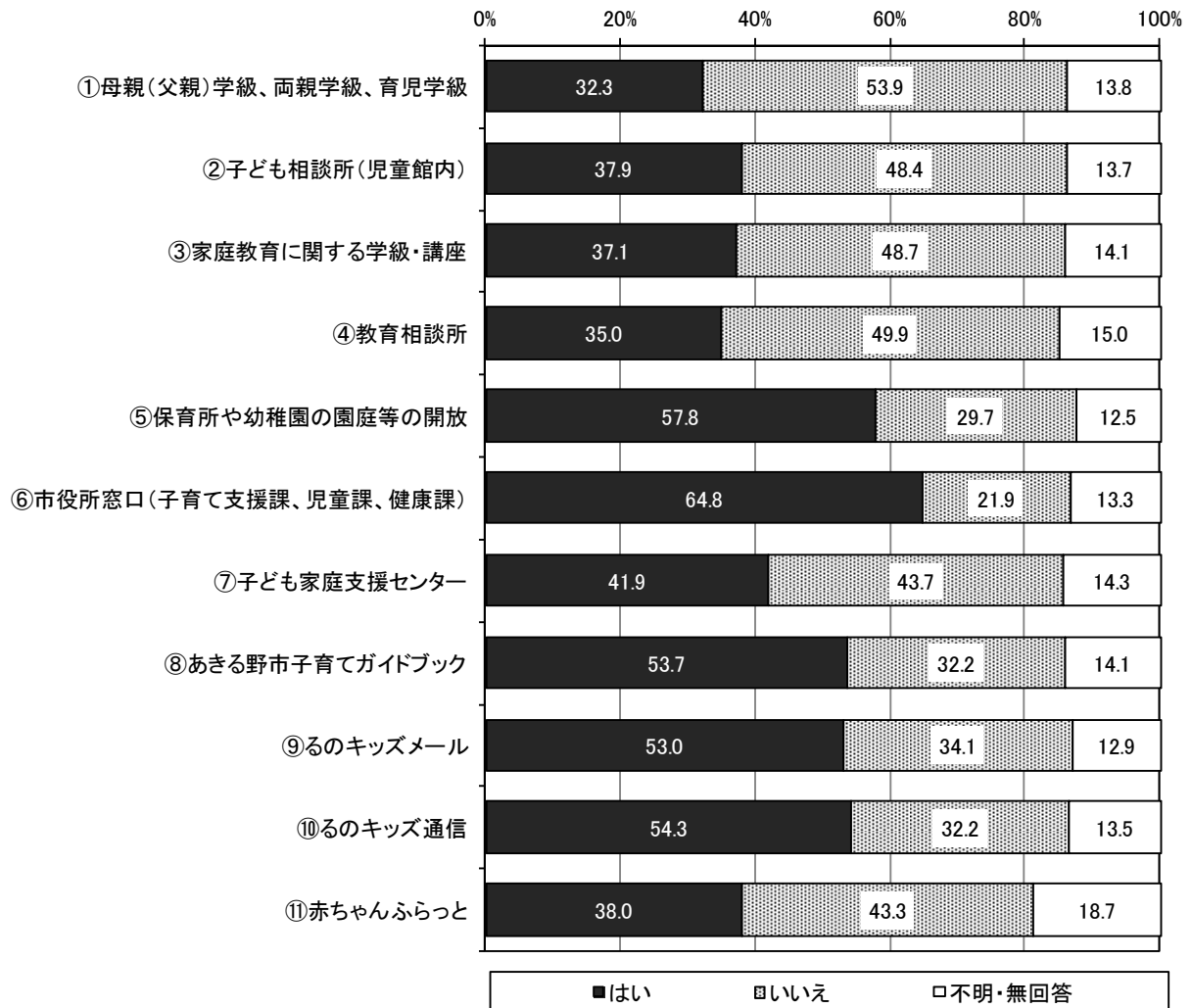

8 土曜日・休日や長期休暇中の「定期的な」教育・保育事業について（就学前）

（1）土曜日と日曜日・祝日の、定期的な教育・保育事業の利用希望（一時的な利用は除く）〈単数回答〉〔就学前児童調査…問27〕

土曜日と日曜日・祝日の、定期的な教育・保育事業の利用希望についてみると、土曜日、日曜日・祝日ともに「利用する必要はない」が最も高くそれぞれ67.0%、80.7%となっています。また、土曜日では「月に1～2回は利用したい」が22.9%の回答があります。

教育・保育事業の利用状況別でみると、事業を利用していない場合は土曜日、日曜日は「利用する必要はない」が大半の回答となっていますが、事業を利用している場合では、土曜日に「ほぼ毎週利用したい」が10.6%、「月に1～2回は利用したい」が26.3%となっています。

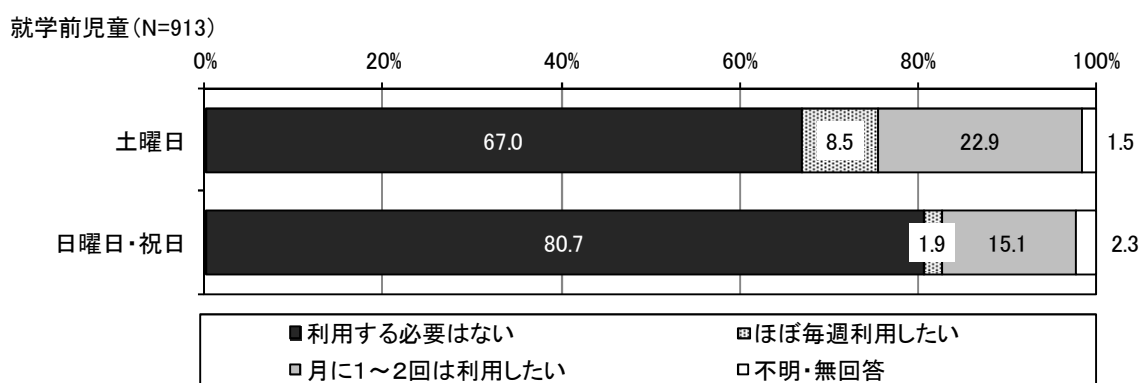

◇土曜日と日曜日・祝日の、定期的な教育・保育事業の利用希望（問13 平日利用している教育・保育事業の有無別）

【土曜日】

(%)

	N	利用する必要はない (%)	ほぼ毎週利用したい (%)	月に1～2回は利用したい (%)	不明・無回答 (%)
利用している	680	61.5	10.6	26.3	1.6
利用していない	232	83.2	2.6	12.9	1.3
不明・無回答	1	100.0	-	-	-

【日曜日・祝日】

(%)

	N	利用する必要はない (%)	ほぼ毎週利用したい (%)	月に1～2回は利用したい (%)	不明・無回答 (%)
利用している	680	77.9	2.2	17.6	2.2
利用していない	232	88.8	0.9	7.8	2.6
不明・無回答	1	100.0	-	-	-

◎希望する利用時間帯〈数量回答〉

《「ほぼ毎週利用したい」「月に1～2回は利用したい」を選んだ方》

【就学前児童】 開始時間	土曜日 N=287		日曜日・祝日 N=155	
	件数	%	件数	%
7時	28	9.8	19	12.3
8時	91	31.7	47	30.3
9時	127	44.3	67	43.2
10時	22	7.7	12	7.7
11時	2	0.7	1	0.6
12時以降	2	0.7	2	1.3
不明・無回答	15	5.2	7	4.5

【就学前児童】 終了時間	土曜日 N=287		日曜日・祝日 N=155	
	件数	%	件数	%
12時	9	3.1	6	3.9
13時	3	1.0	1	0.6
14時	13	4.5	9	5.8
15時	32	11.1	15	9.7
16時	51	17.8	22	14.2
17時	76	26.5	40	25.8
18時	74	25.8	43	27.7
19時以降	14	4.9	12	7.7
不明・無回答	15	5.2	7	4.5

「幼稚園」を利用されている方

(2) 夏休み・冬休みなど長期の休暇期間中の教育・保育事業の利用希望〈単数回答〉

[就学前児童調査…問28]

幼稚園利用者の夏休み・冬休みなど長期の休暇期間中の教育・保育事業の利用希望についてみると、「月に1～2回利用したい」が50.2%と最も高く、次いで「利用する必要はない」が40.9%となっています。

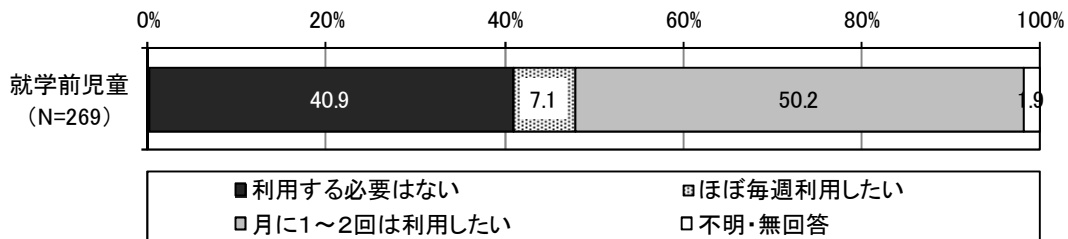

*事業の利用には一定の利用者負担が発生する

◎希望する利用時間帯〈数量回答〉

《「休みの期間中、ほぼ毎日利用したい」「休みの期間中、週に数日利用したい」を選んだ方》

開始時間	就学前児童 N=154	
	件数	%
7時	3	1.9
8時	25	16.2
9時	101	65.6
10時以降	23	14.9
不明・無回答	2	1.3

終了時間	就学前児童 N=154	
	件数	%
12時以降	6	3.9
13時	3	1.9
14時	20	13.0
15時	60	39.0
16時	26	16.9
17時	29	18.8
18時	6	3.9
19時以降	2	1.3
不明・無回答	2	1.3

(2)で「休みの期間中、週に数日利用したい」を選ばれた方

(2)－1 毎日ではなく、たまに利用したい理由〈複数回答〉〔就学前児童調査…問 28-1〕

毎日ではなく、たまに利用したい理由についていると、「買い物等の用事をまとめて済ませるため」が56.3%、「リフレッシュのため」が54.8%と高くなっています。

就学前児童(N=135)

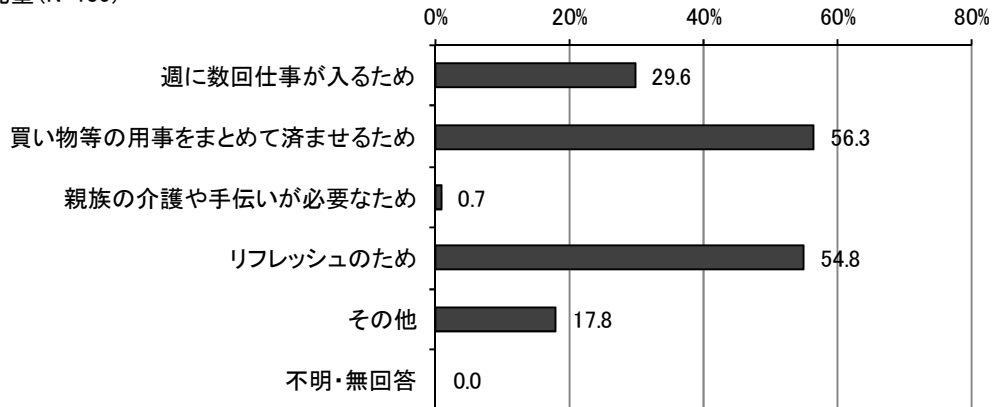

9 病気の際の対応について（平日の教育・保育を利用する方のみ）

（1）この1年間に、子どもが病気やケガで通常の事業が利用できなかったことの有無 〈単数回答〉〔就学前児童調査…問 29〕

子どもが病気やケガで通常の事業が利用できなかったことの有無についてみると、「あった」が63.5%、「なかった」が31.9%となっています。

年齢別でみると、いずれの年齢でも「あった」が半数以上となっていますが、年齢があがるほど、割合が低くなる傾向がみられます。

就学前児童 (N=680)

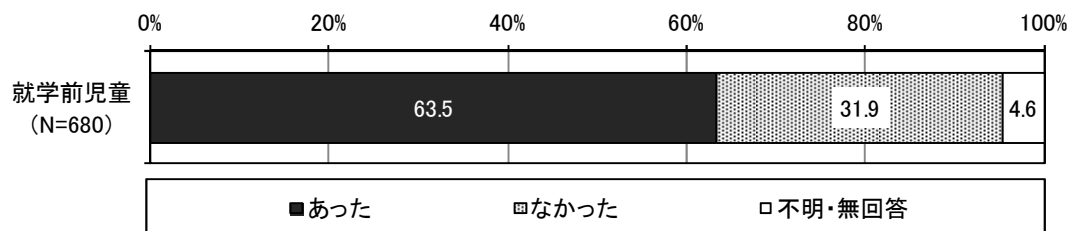

*就学前児童は、平日の定期的な教育・保育事業を利用している

◇この1年間に、子どもが病気やケガで通常の事業が利用できなかったことの有無（年齢別） （%）

	N	あった	なかった	不明・無回答
0歳	12	83.3	8.3	8.3
1歳	47	85.1	8.5	6.4
2歳	85	63.5	29.4	7.1
3歳	135	60.0	38.5	1.5
4歳	178	61.2	34.3	4.5
5歳	135	65.9	28.9	5.2
6歳	81	53.1	42.0	4.9
不明・無回答	7	85.7	14.3	-

(1)で「あった」を選んだ方

(1)－1 子どもが病気やけがで普段利用している教育・保育の事業が利用できなかった場合の、この1年間に行った対処方法〈複数回答〉

[就学前児童調査…問 29－1]

この1年間の対処方法について見ると、「母親が休んだ」が62.7%と最も高く、次いで「(同居者を含む)親族・知人に子どもをみてもらった」が35.2%で高くなっています。

就学前児童(N=432)

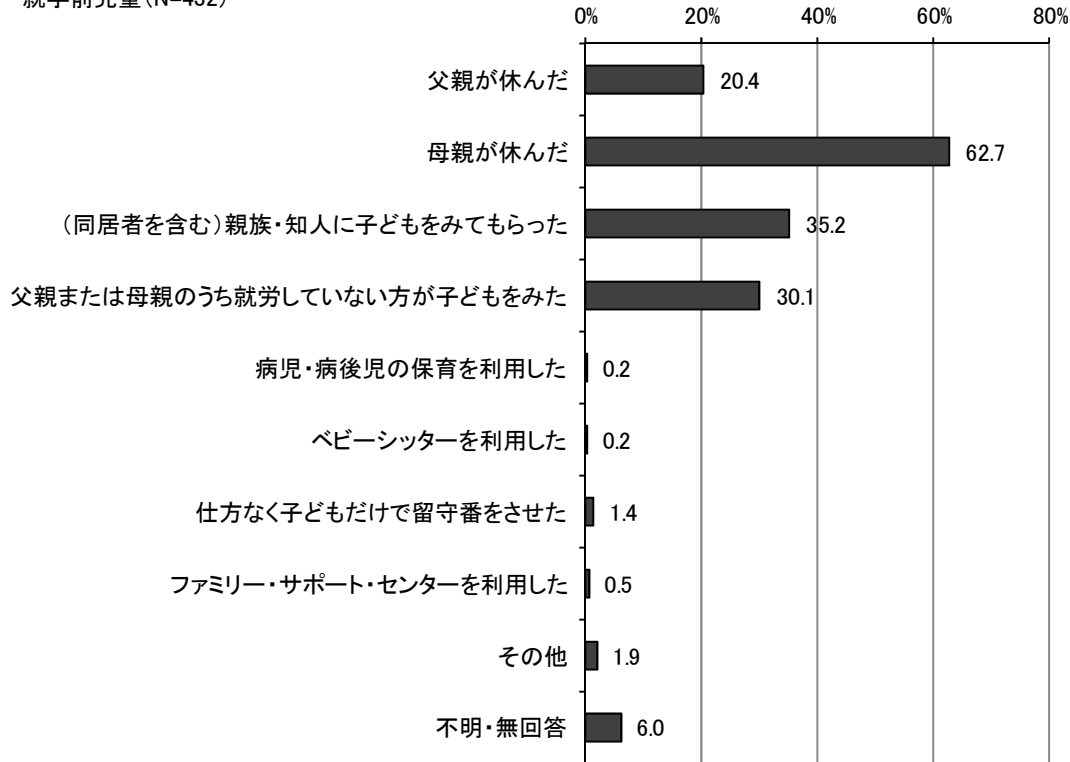

◎子どもが病気やケガの際の各対処日数〈数量回答〉

【就学前児童】 対応日数	父親が休んだ		母親が休んだ		み親(同居者を含む)に子どもを		ど就父もをしまたいはな親方がうち		施設病児・病後児の保育		利用ベビーシッターを		留守仕方なく子どもだけで		しトファミリィ・サポート・センターを利用		その他	
	N=88		N=271		N=152		N=130		N=1		N=1		N=6		N=2		N=8	
	件数	%	件数	%	件数	%	件数	%	件数	%	件数	%	件数	%	件数	%	件数	%
5日以下	75	85.2	133	49.1	96	63.2	67	51.5	1	100.0	0	0.0	6	100.0	1	50.0	3	37.5
6～10日	6	6.8	83	30.6	21	13.8	32	24.6	0	0.0	1	100.0	0	0.0	0	0.0	2	25.0
11～20日	0	0.0	21	7.7	9	5.9	9	6.9	0	0.0	0	0.0	0	0.0	0	0.0	1	12.5
21日以上	0	0.0	5	1.8	2	1.3	2	1.5	0	0.0	0	0.0	0	0.0	0	0.0	0	0.0
不明・無回答	7	8.0	29	10.7	24	15.8	20	15.4	0	0.0	0	0.0	0	0.0	1	50.0	2	25.0

(1) - 1で「父親が休んだ」または「母親が休んだ」を選んだ方

(1) - 2 その際、「できれば病児・病後児のための保育施設等を利用したい」と思ったか〈単数回答〉〔就学前児童調査…問 29-2〕

父親または母親が休んだ方で「できれば病児・病後児のための保育施設等を利用したい」と思ったかについてみると、「できれば病児・病後児保育施設等を利用したい」33.9%、「利用したいとは思わない」62.8%となっています。

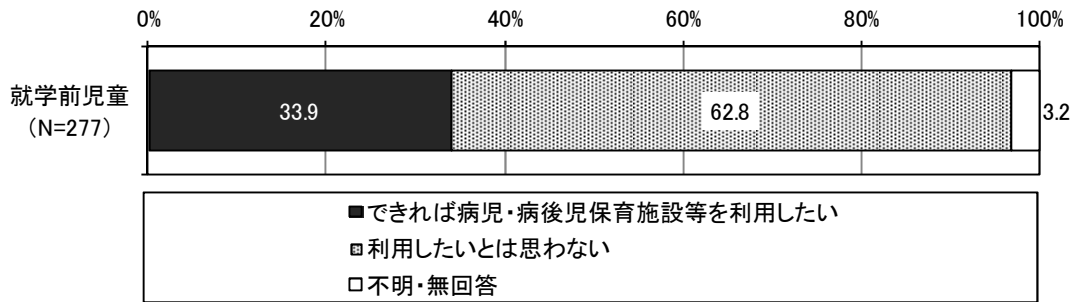

* 病児・病後児のための事業等の利用には、一定の利用料がかかり、利用前にかかりつけ医の受診が必要

◎病児・病後児保育施設等を利用したい方の日数〈数量回答〉

《「できれば病児・病後児保育施設等を利用したい」を選んだ方》

利用したい日数	就学前児童 (N=94)	
	件数	%
5日以下	57	60.6
6～10日	16	17.0
11～20日	5	5.3
21日以上	1	1.1
不明・無回答	15	16.0

(1) - 2で「利用したいとは思わない」を選んだ方

(1) - 3 そう思う理由〈複数回答〉〔就学前児童調査…問 29-3〕

病児・病後児保育施設等を利用したいと思わない理由についてみると、「病児・病後児を他人に看てもらふのは不安」、「親が仕事を休んで対応する」がそれぞれ55.2%と大半を占めています。

就学前児童(N=174)

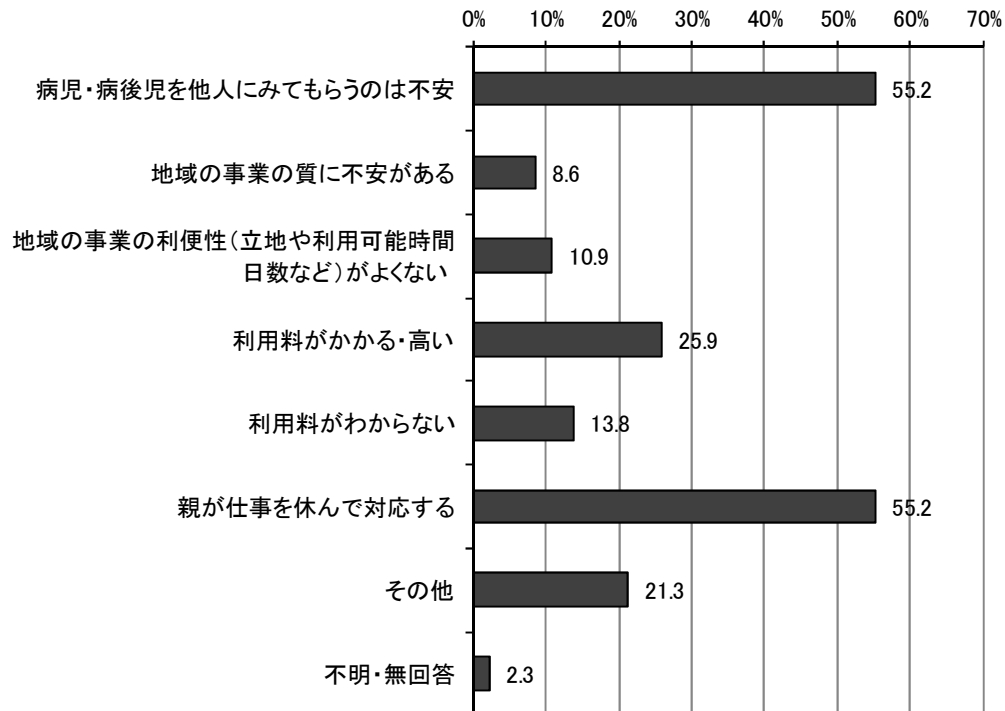

(1) - 1で「父親が休んだ」「母親が休んだ」以外を選んだ方

(1) - 4 その際、「できれば父母のいずれかが仕事を休んで看たい」と思ったか〈単数回答〉〔就学前児童調査…問 29-4〕

「できれば父母のいずれかが仕事を休んで看たい」と思ったかについてみると、「できれば仕事を休んで看たい」が27.4%、「休んで看することは考えられない」が20.0%となっています。

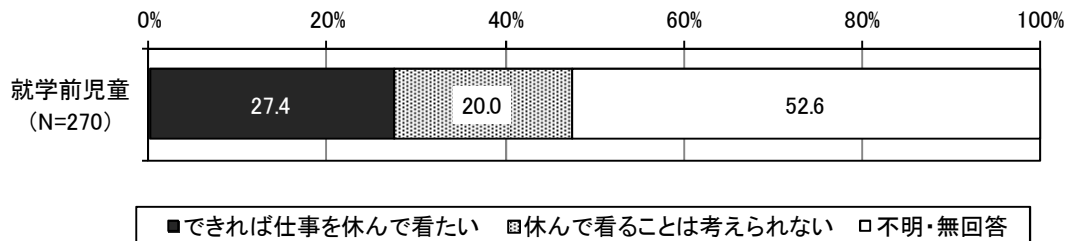

◎仕事を休んで看たい日数〈数量回答〉

《「できれば仕事を休んで看たい」を選んだ方》

仕事を休んで看たい日数	就学前児童 (N=74)	
	件数	%
5日以下	51	68.9
6～10日	12	16.2
11～20日	1	1.4
21日以上	1	1.4
不明・無回答	9	12.2

(1) - 4で「休んで看することは考えられない」を選んだ方

(1) - 5 そう思う理由〈複数回答〉〔就学前児童調査…問 29-5〕

仕事を休んで看することは考えられない理由についてみると、「子どもの看護を理由に休みがとれない」「休假日数が足りないので休めない」「その他」がそれぞれ1.9%となっています。

就学前児童 (N=54)

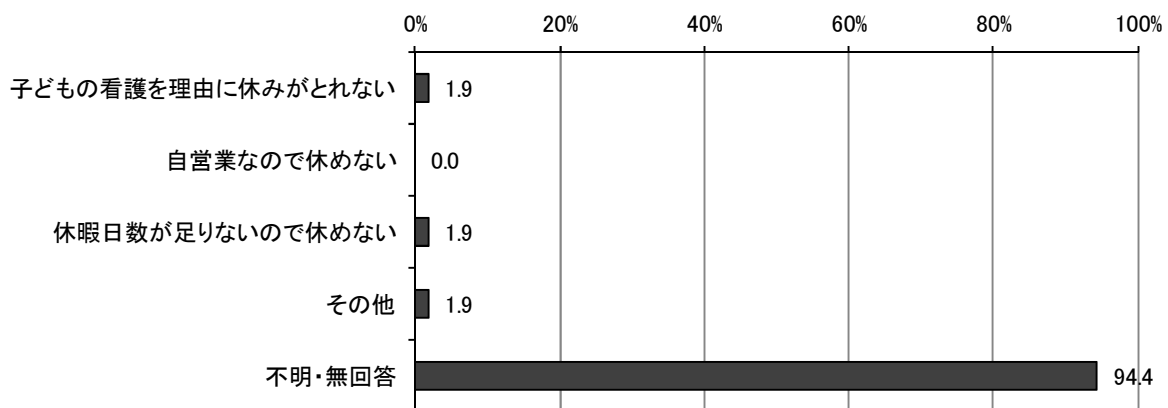

10 不特定の教育・保育事業や宿泊を伴う一時預かり等の利用について（就学前児童）

（1）日中の定期的な保育や病気のため以外に、私用、親の通院、不特定の就労等の目的で不定期に利用する必要がある事業の有無〈複数回答〉〔就学前児童調査…問 30〕

不定期に利用する必要がある事業についてみると、「利用していない」が74.3%となっています。利用している事業では、「幼稚園の預かり保育」が12.0%と最も高く、それ以外の事業は1割以下となっています。

就学前児童(N=913)

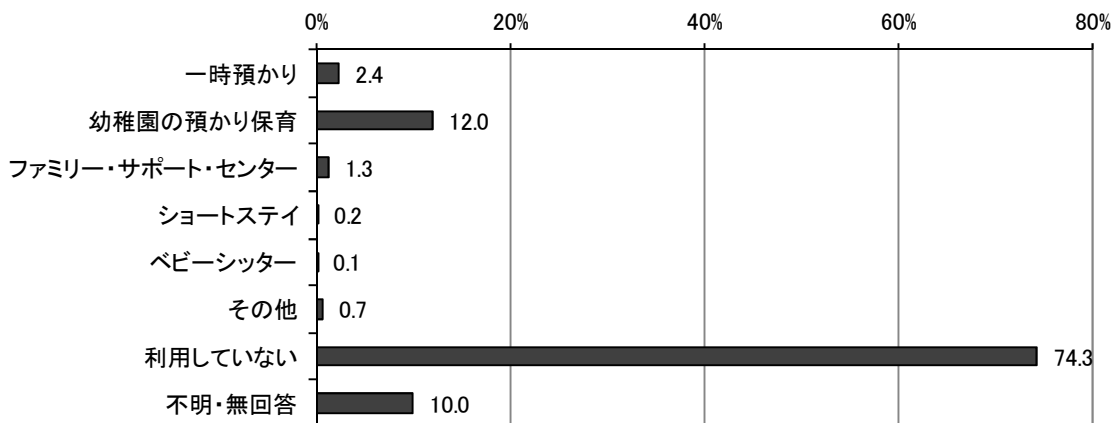

◎1年間の利用日数〈数量回答〉

《「利用していない」以外を選んだ方》

【就学前児童】 対応日数	一時預かり		幼稚園の預かり		ファミリー・サポート・センター		ショートステイ		ベビーシッター		その他	
	N=22		N=110		N=12		N=2		N=1		N=6	
	件数	%	件数	%	件数	%	件数	%	件数	%	件数	%
5日以下	13	59.1	27	24.5	6	50.0	2	100.0	1	100.0	2	33.3
6～10日	3	13.6	23	20.9	4	33.3	0	0.0	0	0.0	1	16.7
11～20日	2	9.1	17	15.5	0	0.0	0	0.0	0	0.0	1	16.7
21日以上	2	9.1	32	29.1	2	16.7	0	0.0	0	0.0	1	16.7
不明・無回答	2	9.1	11	10.0	0	0.0	0	0.0	0	0.0	1	16.7

(1)で「利用していない」を選んだ方

(1)－1 現在利用していない理由〈複数回答〉〔就学前児童調査…問 30-1〕

現在利用していない理由についてみると、「特に利用する必要がない」が76.4%となっています。

就学前児童(N=678)

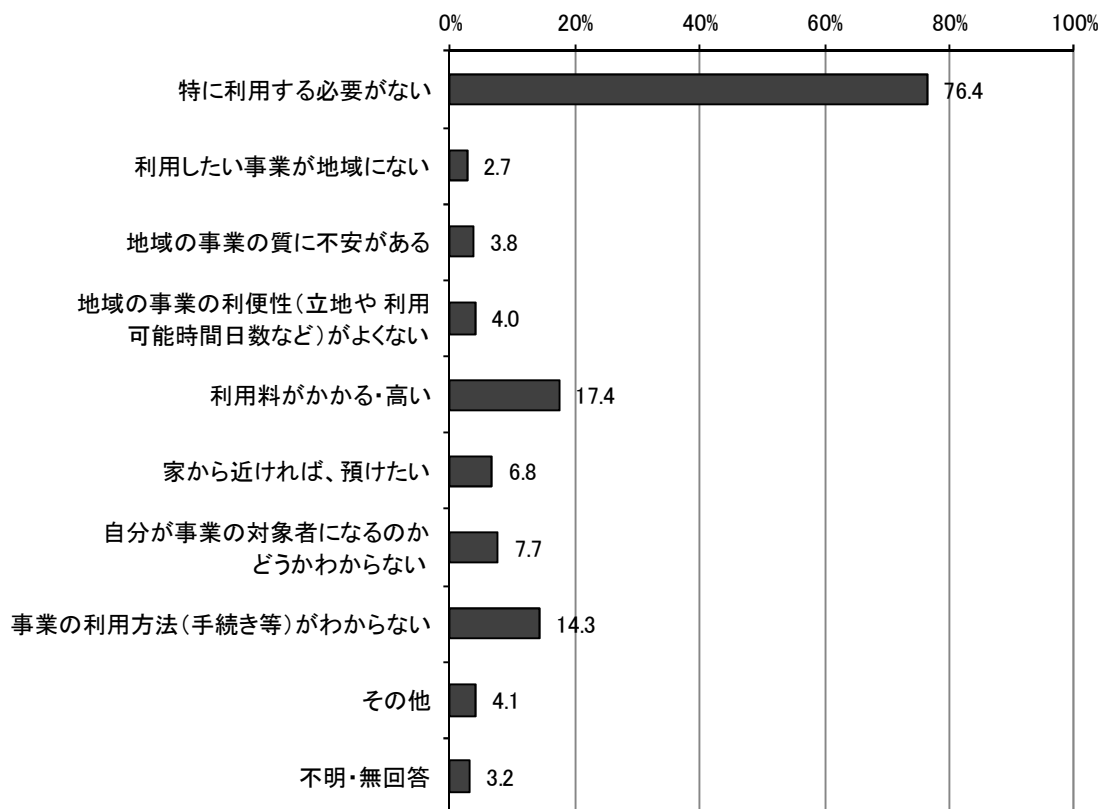

(2) 私用、親の通院、不定期の就労等の目的で、利用する必要がある事業の有無〈単数回答〉〔就学前児童調査…問31〕

不定期に利用する必要がある事業の有無についてみると、「利用したい」が35.6%、「利用する必要はない」が52.5%となっています。

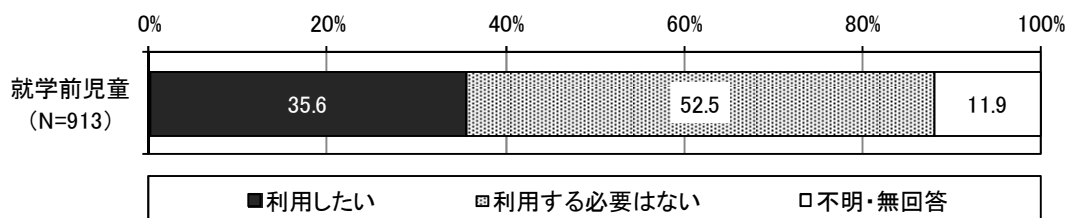

*事業の利用には、一定の利用料がかかる

① 利用したい目的の内訳〈複数回答〉《「利用したい」を選んだ方》

就学前児童(N=325)

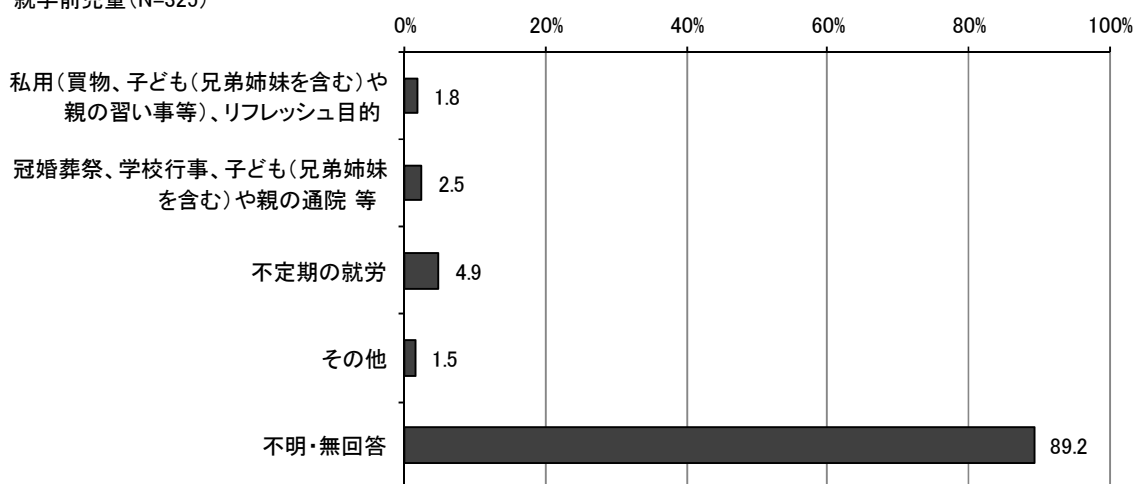

② 利用したい年間日数〈数量回答〉《「利用したい」を選んだ方》

【就学前児童】 利用したい 日数	年間日数 N=325		私用(買物、習い事等)、リフレッシュ目的 N=6		冠婚葬祭、子どもや親の通院等 N=8		不定期の就労 N=16		その他 N=5	
	件数	%	件数	%	件数	%	件数	%	件数	%
1日	208	64.0	3	50.0	1	12.5	0	0.0	0	0.0
2日	58	17.8	0	0.0	4	50.0	0	0.0	0	0.0
3日	21	6.5	0	0.0	0	0.0	2	12.5	0	0.0
4日	8	2.5	0	0.0	0	0.0	0	0.0	1	20.0
5日	0	0.0	0	0.0	0	0.0	0	0.0	0	0.0
6日	0	0.0	0	0.0	0	0.0	0	0.0	0	0.0
7日	0	0.0	0	0.0	0	0.0	0	0.0	0	0.0
8日	0	0.0	0	0.0	0	0.0	0	0.0	0	0.0
9日	0	0.0	0	0.0	0	0.0	0	0.0	0	0.0
10日以上	0	0.0	0	0.0	0	0.0	0	0.0	0	0.0
不明・無回答	30	9.2	3	50.0	3	37.5	14	87.5	4	80.0

(3) 乳幼児一時預かりの利用状況〈単数回答〉〔就学前児童調査…問 32〕

乳幼児一時預かりの利用状況についてみると、「利用したことがある」が8.1%、「利用したことはない」が88.5%となっています。

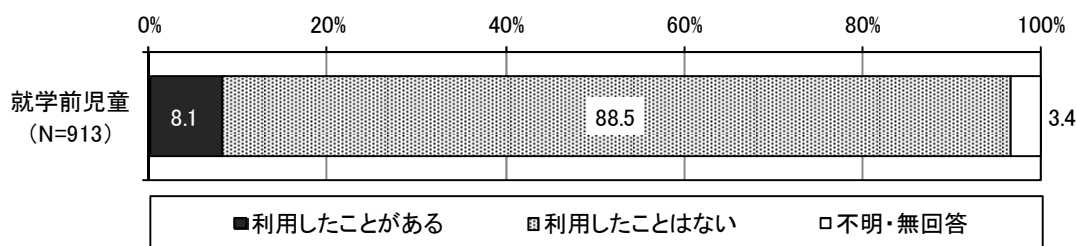

(3) で「利用したことがある」を選んだ方

(3) - 1 乳幼児一時預かりの満足度〈単数回答〉〔就学前児童調査…問 32-1〕

乳幼児一時預かりの満足度についてみると、『満足（満足+まあまあ満足）』が77.0%、となっています。

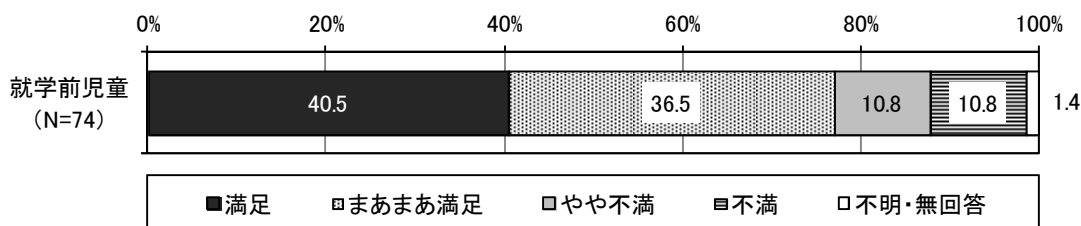

**(3) この1年間に、保護者の用事などにより、子どもを泊りがけで家族以外にみても
らなければならなかった経験の有無〈単数回答〉**〔就学前児童調査…問33〕

この1年間に、子どもを泊りがけで家族以外に一時的に預けた経験の有無については、「あった」が13.7%、「なかった」が67.9%となっています。

対処方法については、「(同居者を含む)親族・知人にみてもらった」が80.0%となっています。

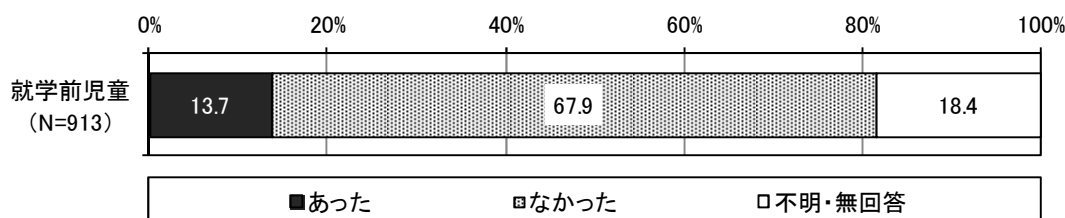

① 1年間の対処方法〈複数回答〉《「あった」を選んだ方》

就学前児童 (N=125)

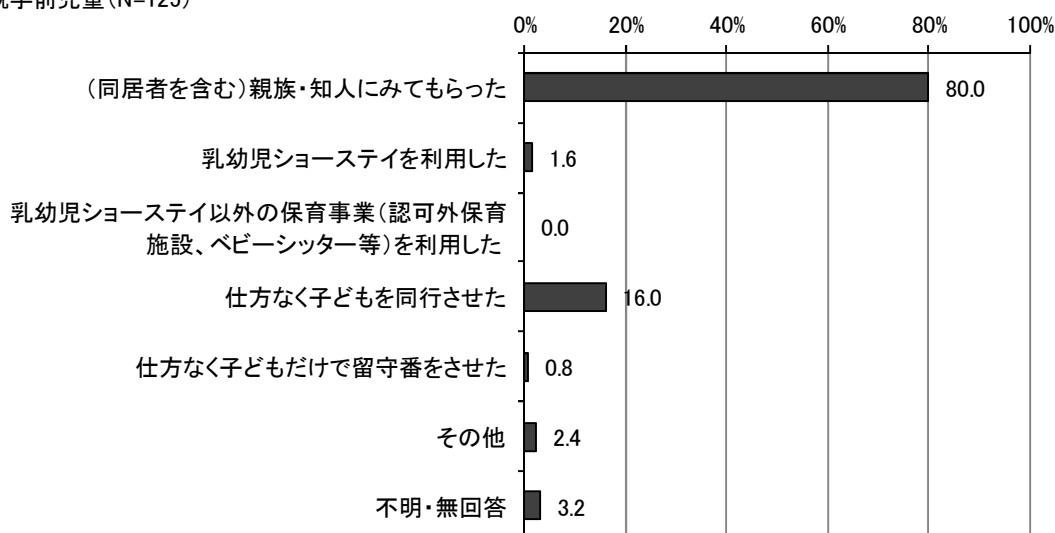

② それぞれの日数〈数量回答〉《「あった」を選んだ方》

【就学前児童】 対応泊数	(同居者を含む)親族・ 知人にみてもらった		乳幼児ショートステイを 利用した		仕方なく子どもを同行 させた		仕方なく子どもだけで 留守番をさせた		その他	
	N=100		N=2		N=20		N=1		N=3	
	件数	%	件数	%	件数	%	件数	%	件数	%
1泊	35	35.0	0	0.0	6	30.0	0	0.0	0	0.0
2泊	17	17.0	0	0.0	2	10.0	0	0.0	1	33.3
3泊	9	9.0	0	0.0	4	20.0	0	0.0	1	33.3
4泊	4	4.0	0	0.0	0	0.0	0	0.0	0	0.0
5泊	10	10.0	0	0.0	0	0.0	0	0.0	0	0.0
6泊	5	5.0	0	0.0	0	0.0	0	0.0	0	0.0
7泊	5	5.0	0	0.0	1	5.0	0	0.0	0	0.0
8泊	1	1.0	0	0.0	0	0.0	0	0.0	0	0.0
9泊	0	0.0	0	0.0	1	5.0	0	0.0	0	0.0
10泊以上	3	3.0	0	0.0	1	5.0	0	0.0	0	0.0
不明・無回答	11	11.0	2	100.0	5	25.0	1	100.0	1	33.3

※乳幼児ショートステイには回答がありませんでした。

(3)で「親族・知人にみてもらった」を選んだ方

(3) - 1 その場合の困難度〈単数回答〉〔就学前児童調査…問 33-1〕

親族・知人にみてもらった場合の困難度についてみると、「特に困難ではない」が46.0%と最も高くなっていますが、「非常に困難」「どちらかという困難」を合わせた『困難』が45.0%とほぼ同数となっています。

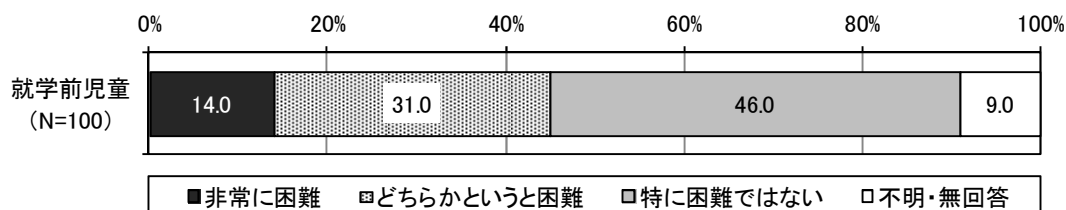

(4) 乳幼児ショートステイの利用の有無〈単数回答〉〔就学前児童調査…問 34〕

※乳幼児ショートステイの利用については「利用したことがある」へ3件の回答がありました。

(4)で「利用したことがある」を選んだ方

(4) - 1 宿泊を伴う乳幼児ショートステイの満足度〈単数回答〉〔就学前児童調査…問 34-1〕

※乳幼児ショートステイの満足度については、3件全員が「満足」に回答がありました。

11 放課後児童クラブの利用状況について（小学生児童）

（1）学童クラブの認知度〈単数回答〉〔小学生児童調査…問 15〕

学童クラブの認知度についてみると、「知っている」が99.1%と、ほぼ回答の全数となっています。

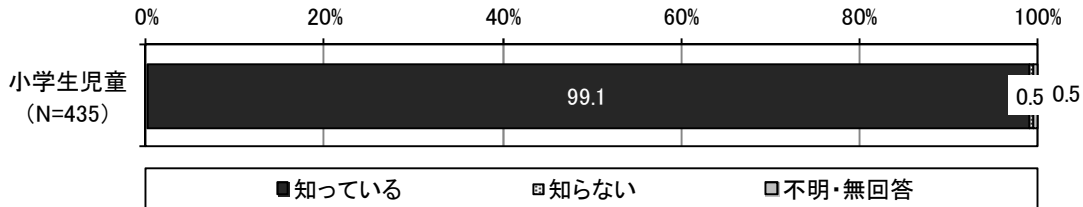

（2）学童クラブの入会状況〈単数回答〉〔小学生児童調査…問 16〕

学童クラブの入会状況についてみると、「入会している」が22.3%、「入会していない」が77.2%となっています。

学年別でみると、いずれの学年でも「入会していない」が60%以上と高くなっていますが、1年生、2年生では「入会している」が30%台後半で他の学年よりも高くなっています。

居住地区別でみると、いずれの地区でも「入会している」が20%台となっています。

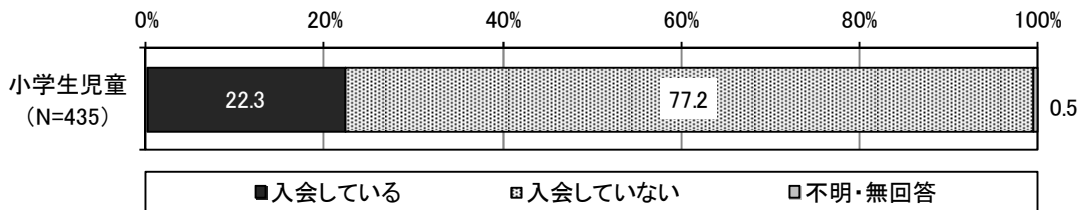

◇学童クラブの入会状況（学年別、居住地区別）

(%)

		N	入会している	入会していない	不明・無回答
学年別	1年生	108	38.9	61.1	-
	2年生	107	37.4	61.7	0.9
	3年生	103	9.7	89.3	1.0
	4年生	110	4.5	95.5	-
	不明・無回答	7	-	100.0	-
居住地区別	第1地区	115	27.0	73.0	-
	第2地区	110	20.0	79.1	0.9
	第3地区	86	22.1	77.9	-
	第4地区	63	22.2	76.2	1.6
	第5地区	54	20.4	79.6	-
	第6地区	6	-	100.0	-
	不明・無回答	1	-	100.0	-

(1)で「入会している」を選んだ方

(3) - 1 学童クラブの利用日数〈単数回答〉

〔小学生児童調査…問 16-1〕

学童クラブの利用日数をみると、「5日」が最も高くなっています。

また、土曜日の利用状況については、「ある」が25.8%となっています。

【小学生児童】 小学校低学年 週あたりの 利用日数	N=97	
	件数	%
1日	2	2.1
2日	3	3.1
3日	11	11.3
4日	14	14.4
5日	56	57.7
6日	9	9.3
7日	0	0.0
不明・無回答	2	2.1

◎ 土曜日の利用状況〈単数回答〉

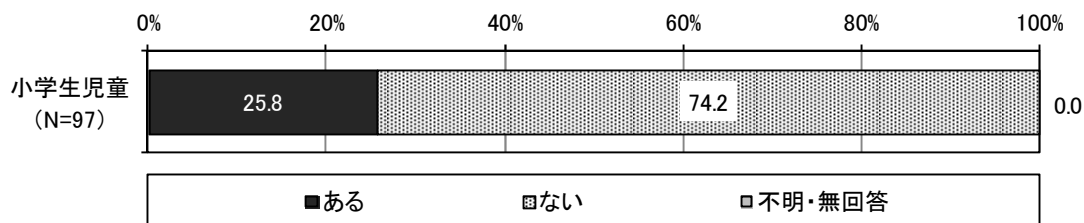

(3) - 1 学童クラブの満足度〈単数回答〉〔小学生児童調査…問 16-2〕

学童クラブの満足度についてみると、「まあまあ満足」と「満足」で86.6%となっています。

居住地区別でみると、いずれの地区でも『満足（まあまあ満足+満足）』が70%以上となっています。

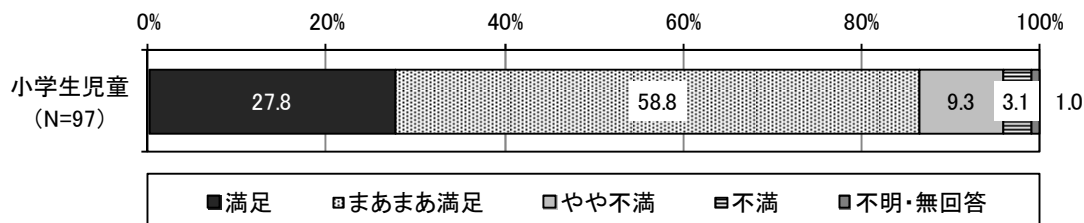

◇学童クラブの満足度（居住地区別）

(%)

	N	満足	まあまあ満足	やや不満	不満	無不明 回答
第1地区	31	32.3	58.1	9.7	-	-
第2地区	22	36.4	40.9	9.1	9.1	4.5
第3地区	19	15.8	73.7	10.5	-	-
第4地区	14	21.4	78.6	-	-	-
第5地区	11	27.3	45.5	18.2	9.1	-
第6地区	-	-	-	-	-	-
不明・無回答	-	-	-	-	-	-

（４）小学校１～４年、５～６年生での、放課後（平日の小学校終了後）の過ごし方〈複数回答〉〔小学生児童調査…問 17、問 18〕

放課後（平日の小学校終了後）の過ごし方についてみると、小学校１～４年、５～６年生ともに「習い事」が61.4%、70.8%と最も高く、次いで「自宅」が60.5%、66.4%となっています。

また、「放課後児童クラブ」の利用については、小学校１～４年が25.3%とで小学校５～６年生の16.6%を8.7ポイント上回っています。

就学前児童(N=435)

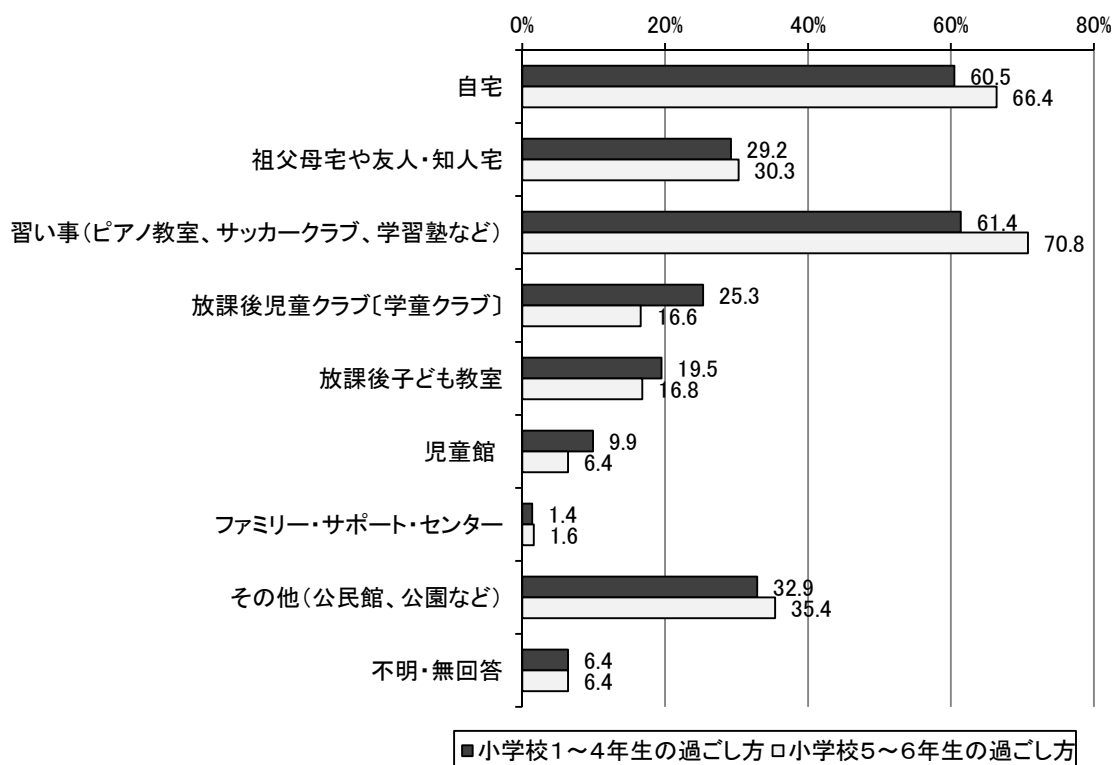

① 週あたりの利用日数〈数量回答〉

【小学校 1～4年生】

週あたりの 利用希望日数	自宅		人祖 ・父 知母 人宅 や友		なク教習 どラ室い 〜ブ、事 学ッピ 習カア 塾ノ		ブブ放 〜ハ課 学後 童児 クラク ラ		室放 課後 子ど も教		児童 館		タポフ 〜トミ 〜リ 〜セ 〜ン 〜サ		その他	
	N=263		N=127		N=267		N=110		N=85		N=43		N=6		N=143	
	件数	%	件数	%	件数	%	件数	%	件数	%	件数	%	件数	%	件数	%
1日	70	26.6	61	48	80	30	4	3.6	52	61.2	20	46.5	2	33.3	37	25.9
2日	62	23.6	31	24.4	108	40.4	11	10	11	12.9	7	16.3	1	16.7	42	29.4
3日	42	16	9	7.1	41	15.4	21	19.1	7	8.2	4	9.3	1	16.7	32	22.4
4日	15	5.7	2	1.6	16	6	21	19.1	1	1.2	2	4.7	0	0	9	6.3
5日	40	15.2	7	5.5	5	1.9	42	38.2	6	7.1	4	9.3	0	0	12	8.4
6日	0	0	1	0.8	1	0.4	7	6.4	0	0	0	0	0	0	0	0
7日	4	1.5	1	0.8	0	0	0	0	0	0	0	0	0	0	1	0.7
不明・無回答	30	11.4	15	11.8	16	6	4	3.6	8	9.4	6	14	2	33.3	10	7

【小学校 5～6年生】

週あたりの 利用希望日数	自宅		人祖 ・父 知母 人宅 や友		なク教習 どラ室い 〜ブ、事 学ッピ 習カア 塾ノ		ブブ放 〜ハ課 学後 童児 クラク ラ		室放 課後 子ど も教		児童 館		タポフ 〜トミ 〜リ 〜セ 〜ン 〜サ		その他	
	N=289		N=132		N=308		N=72		N=73		N=28		N=7		N=154	
	件数	%	件数	%	件数	%	件数	%	件数	%	件数	%	件数	%	件数	%
1日	82	28.4	68	51.5	68	22.1	7	9.7	40	54.8	8	28.6	3	42.9	43	27.9
2日	81	28	31	23.5	130	42.2	12	16.7	14	19.2	10	35.7	0	0	45	29.2
3日	42	14.5	9	6.8	66	21.4	24	33.3	6	8.2	3	10.7	0	0	36	23.4
4日	10	3.5	3	2.3	19	6.2	5	6.9	1	1.4	1	3.6	1	14.3	10	6.5
5日	37	12.8	10	7.6	4	1.3	16	22.2	3	4.1	1	3.6	0	0	10	6.5
6日	2	0.7	0	0	0	0	4	5.6	1	1.4	1	3.6	0	0	0	0
7日	4	1.4	0	0	0	0	0	0	0	0	0	0	0	0	0	0
不明・無回答	31	10.7	11	8.3	21	6.8	4	5.6	8	11	4	14.3	3	42.9	10	6.5

② 「放課後児童クラブ」の希望利用終了時間（下校時から何時まで）〈数量回答〉

《「放課後児童クラブ〔学童保育〕」を選んだ方》

放課後児童クラブ 〔学童保育〕 希望終了時間	小学校1～4年 (N=110)		小学校5～6年 (N=72)	
	件数	%	件数	%
15時以前	7	6.4	6	8.3
16時	18	16.4	3	4.2
17時	42	38.2	24	33.3
18時	31	28.2	23	31.9
19時	9	8.2	7	9.7
20時	1	0.9	1	1.4
不明・無回答	2	1.8	8	11.1

(5) 土曜日や日曜日・祝日の放課後児童クラブの利用希望〈単数回答〉

〔小学生児童調査…問 19〕

土曜日や日曜日・祝日の放課後児童クラブの利用希望についてみると、「利用する必要はない」で土曜日が58.3%、日曜日・祝日が72.4%と最も高くなっています。

その一方で、土曜日で「1～4年生の間は利用したい」が28.3%となっています。

居住地区別でみると、土曜日や日曜日・祝日ともに「利用する必要はない」が50%以上を占めています。土曜日の利用意向では第1、2、3、5地区で「1～4年生の間は利用したい」への回答が20%以上となっています。日曜日・祝日では、第1、3、5地区で「1～4年生の間は利用したい」が10%以上となっていますが、土曜日と比べると割合が低くなっています。

小学生(N=127)

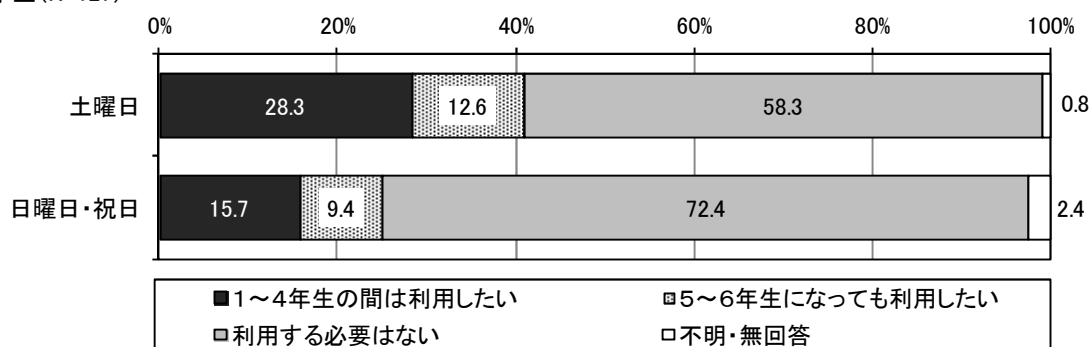

◇土曜日や日曜日・祝日の放課後児童クラブの利用希望（居住地区別）

【土曜日】

(%)

	N	1～4年生の間 は利用したい	5～6年生にな っても利用した い	利用する 必要はない	不明・無回答
第1地区	38	28.9	13.2	55.3	2.6
第2地区	31	25.8	12.9	61.3	-
第3地区	25	36.0	8.0	56.0	-
第4地区	18	16.7	22.2	61.1	-
第5地区	14	35.7	7.1	57.1	-
第6地区	1	-	-	100.0	-
不明・無回答	-	-	-	-	-

【日曜日】

(%)

	N	1～4年生の間 は利用したい	5～6年生にな っても利用した い	利用する 必要はない	不明・無回答
第1地区	38	13.2	7.9	76.3	2.6
第2地区	31	9.7	9.7	77.4	3.2
第3地区	25	28.0	12.0	60.0	-
第4地区	18	5.6	16.7	72.2	5.6
第5地区	14	28.6	-	71.4	-
第6地区	1	-	-	100.0	-
不明・無回答	-	-	-	-	-

①希望する利用時間帯〈数量回答〉

《「1～4年生の間は利用したい」、「5～6年生になっても利用したい」を選んだ方》

【土曜日】

【土曜日】 放課後児童クラブ 〔学童保育〕 利用開始時間	小学生児童 N=52		【土曜日】 放課後児童クラブ 〔学童保育〕 利用終了時間	小学生児童 N=52	
	件数	%		件数	%
6時	0	0.0	12時	0	0.0
7時	2	3.8	13時	1	1.9
8時	26	50.0	14時	2	3.8
9時	16	30.8	15時	2	3.8
10時	3	5.8	16時	5	9.6
11時	0	0.0	17時	15	28.8
12時以降	0	0.0	18時	15	28.8
13時	0	0.0	19時	7	13.5
14時	0	0.0	20時以降	1	1.9
15時以降	0	0.0	不明・無回答	4	7.7
不明・無回答	5	9.6			

【日曜日・祝日】

【日曜日・祝日】 放課後児童クラブ 〔学童保育〕 利用開始時間	小学生児童 N=32	
	件数	%
6時	0	0.0
7時	4	12.5
8時	16	50.0
9時	6	18.8
10時	3	9.4
11時	0	0.0
12時以降	1	3.1
13時	0	0.0
14時	0	0.0
15時以降	0	0.0
不明・無回答	2	6.3

【日曜日・祝日】 放課後児童クラブ 〔学童保育〕 利用終了時間	小学生児童 N=32	
	件数	%
12時	0	0.0
13時	0	0.0
14時	0	0.0
15時	2	6.3
16時	3	9.4
17時	7	21.9
18時	10	31.3
19時	7	21.9
20時以降	1	3.1
不明・無回答	2	6.3

(6) 夏休み・冬休み等の長期の休暇期間の放課後児童クラブの利用希望〈単数回答〉

〔小学生児童調査…問 20〕

夏休み・冬休み等の長期の休暇期間の放課後児童クラブの利用希望についてみると、「1～4年生の間は利用したい」が50.4%、「5～6年生になっても利用したい」が36.2%となっています。

居住地区別でみると、いずれの地区でも「1～4年生の間は利用したい」、「5～6年生になっても利用したい」への回答が高くなっていますが、第1地区、第5地区では「1～4年生の間は利用したい」の割合が60%以上、第4地区では「5～6年生になっても利用したい」の割合が55.6%と、それぞれ特に高くなっています。

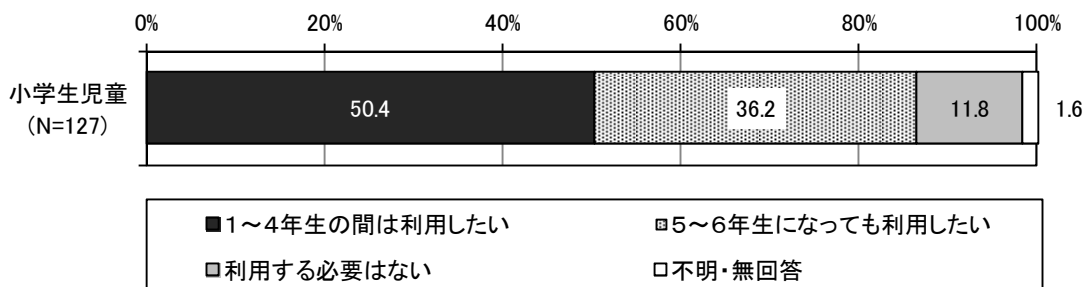

◇夏休み・冬休み等の長期の休暇期間の放課後児童クラブの利用希望（居住地区別）

(%)

	N	1～4年生の間は利用したい	5～6年生になっても利用したい	利用する必要はない	不明・無回答
第1地区	38	63.2	28.9	5.3	2.6
第2地区	31	41.9	38.7	16.1	3.2
第3地区	25	44.0	32.0	24.0	-
第4地区	18	38.9	55.6	5.6	-
第5地区	14	64.3	28.6	7.1	-
第6地区	1	-	100.0	-	-
不明・無回答	-	-	-	-	-

① 希望する利用時間帯〈数量回答〉

《「1～4年生の間は利用したい」、「5～6年生になっても利用したい」を選んだ方》

【長期休暇】 放課後児童クラブ 〔学童保育〕 利用開始時間	小学生児童 N=110	
	件数	%
6時	0	0.0
7時	8	7.3
8時	57	51.8
9時	39	35.5
10時	3	2.7
11時	0	0.0
12時	0	0.0
13時	0	0.0
14時	0	0.0
15時以降	0	0.0
不明・無回答	3	2.7

【長期休暇】 放課後児童クラブ 〔学童保育〕 利用終了	小学生児童 N=110	
	件数	%
12時	1	0.9
13時	0	0.0
14時	0	0.0
15時	6	5.5
16時	14	12.7
17時	36	32.7
18時	35	31.8
19時	13	11.8
20時以降	2	1.8
不明・無回答	3	2.7

12 小学校就学後の放課後の過ごし方について（就学前児童）

（1）小学校1～4年生、小学校5～6年生のうちは、それぞれ放課後（平日の小学校終了後）の時間を主にどのような場所で過ごさせたいと思うか〈複数回答〉

〔就学前児童調査…問 35〕

放課後の時間を過ごさせたいと思う場所についてみると、小学校1～4年生、小学校5～6年生ともに「自宅」「習い事」が高くなっていますが、いずれも、小学校5～6年生での回答が小学校1～4年生での回答を上回っています。また、小学校1～4年生での過ごさせたい場所として「放課後児童クラブ」が47.7%と特に高くなっていますが、小学校5～6年生では14.6%と大幅に少なくなっています。

就学前児童(N=151)

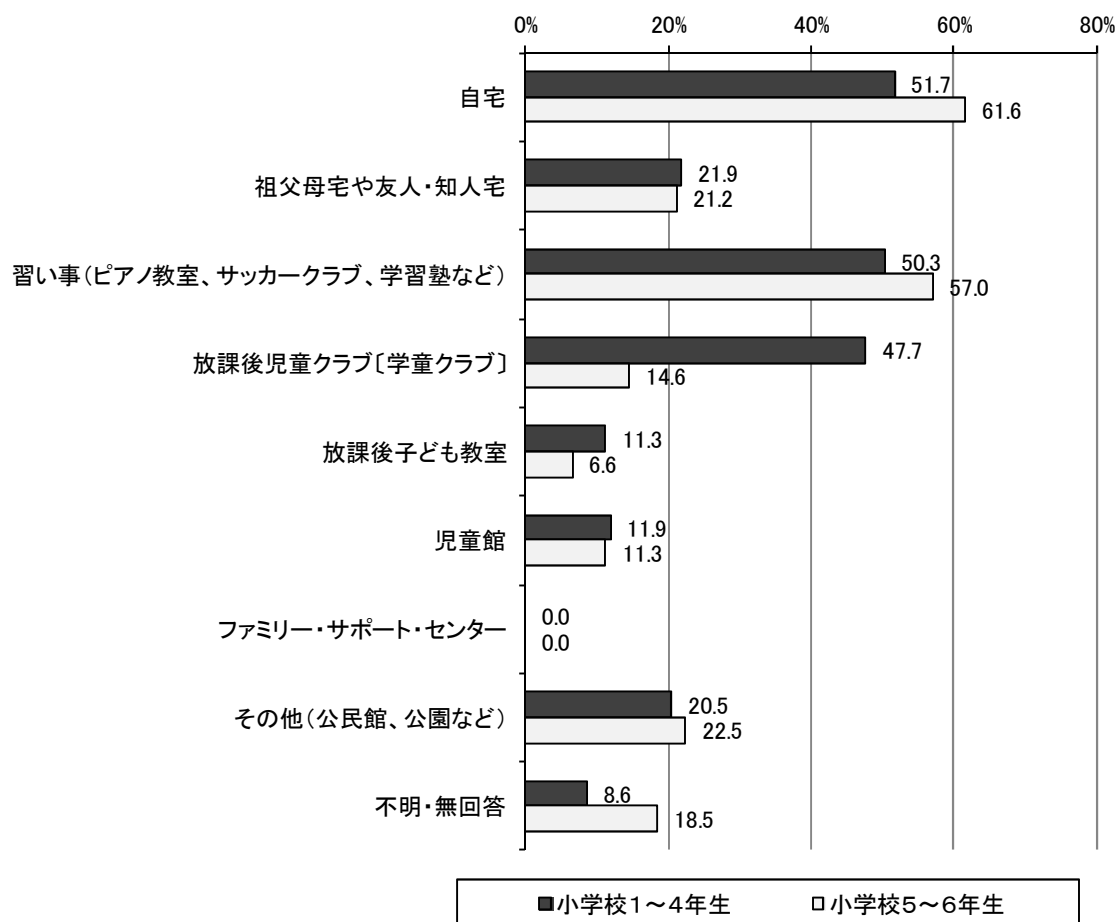

① あたりの利用希望日数〈数量回答〉

【小学校1～4年生】

【就学前児童】 1～4年生 週あたりの 利用希望日数	自宅 N=78		人祖 ・父 知母 人宅 宅や 友		なク教習 どラ室い ～ブ、事 、サ(ハ 学ツピ 習カア 塾 ノ		ブブ放 ～ハ課 学後 童児 ク童 ラクラ		室放 課後 子ど も教		児童館 N=18		館そ 、の 公他 園(公 民 など)	
	件数	%	件数	%	件数	%	件数	%	件数	%	件数	%	件数	%
1日	7	9.0	17	51.5	28	36.8	1	1.4	13	76.5	4	22.2	11	35.5
2日	19	24.4	6	18.2	36	47.4	7	9.7	1	5.9	6	33.3	8	25.8
3日	20	25.6	4	12.1	7	9.2	9	12.5	1	5.9	0	0.0	8	25.8
4日	6	7.7	1	3.0	3	3.9	11	15.3	0	0.0	0	0.0	1	3.2
5日	18	23.1	2	6.1	0	0.0	42	58.3	2	11.8	6	33.3	2	6.5
6日	2	2.6	0	0.0	0	0.0	2	2.8	0	0.0	2	11.1	0	0.0
7日	4	5.1	0	0.0	0	0.0	0	0.0	0	0.0	0	0.0	0	0.0
不明・無回答	2	2.6	3	9.1	2	2.6	0	0.0	0	0.0	0	0.0	1	3.2

※ファミリー・サポート・センターでの利用回答はありませんでした。

【小学5～6年生】

【就学前児童】 5～6年生 週あたりの 利用希望日数	自宅 N=93		人祖 ・父 知母 人宅 宅や 友		なク教習 どラ室い ～ブ、事 、サ(ハ 学ツピ 習カア 塾 ノ		ブブ放 ～ハ課 学後 童児 ク童 ラクラ		室放 課後 子ど も教		児童館 N=17		館そ 、の 公他 園(公 民 など)	
	件数	%	件数	%	件数	%	件数	%	件数	%	件数	%	件数	%
1日	5	5.4	13	40.6	17	19.8	4	18.2	7	70.0	4	23.5	7	20.6
2日	20	21.5	10	31.3	36	41.9	2	9.1	2	20.0	6	35.3	10	29.4
3日	17	18.3	5	15.6	23	26.7	3	13.6	1	10.0	3	17.6	10	29.4
4日	8	8.6	0	0.0	6	7.0	3	13.6	0	0.0	1	5.9	1	2.9
5日	35	37.6	2	6.3	0	0.0	9	40.9	0	0.0	2	11.8	6	17.6
6日	2	2.2	0	0.0	0	0.0	1	4.5	0	0.0	1	5.9	0	0.0
7日	5	5.4	0	0.0	0	0.0	0	0.0	0	0.0	0	0.0	0	0.0
不明・無回答	1	1.1	2	6.3	4	4.7	0	0.0	0	0.0	0	0.0	0	0.0

※ファミリー・サポート・センターでの利用回答はありませんでした。

②「放課後児童クラブ」の希望利用終了時間（下校時から何時まで）〈数量回答〉

《「放課後児童クラブ〔学童保育〕」を選んだ方》

放課後児童クラブ 〔学童保育〕 希望終了時間	就学前児童			
	小学校1～4年 (N=72)		小学校5～6年 (N=22)	
	件数	%	件数	%
15時以前	3	4.2	3	13.6
16時	10	13.9	5	22.7
17時	27	37.5	5	22.7
18時	26	36.1	7	31.8
19時	2	2.8	1	4.5
20時	0	0.0	0	0.0
不明・無回答	4	5.6	1	4.5

(2)、(3)で「放課後児童クラブ〔学童保育〕」を選んだ方

(3) 土曜日と日曜日・祝日の放課後児童クラブの利用希望〈単数回答〉

〔就学前児童調査…問 36〕

放課後児童クラブの土曜日と日曜日・祝日の利用希望についてみると、土曜日、日曜日・祝日ともに「利用する必要はない」がそれぞれ最も高くなっています。その一方で土曜日では「1～4年生の間は利用したい」が33.8%と回答が高くなっています。

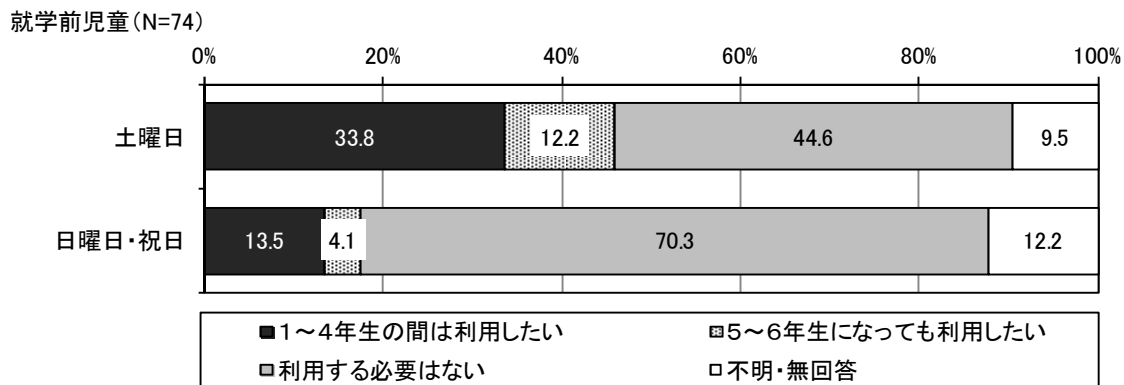

* 事業の利用には、一定の利用料がかかる

◎希望する土曜日の利用時間帯〈数量回答〉

《「1～4年生の間は利用したい」、「5～6年生になっても利用したい」を選んだ方》

【土曜日】 放課後児童クラブ 〔学童保育〕 利用開始時間	就学前児童 N=34	
	件数	%
6時	0	0.0
7時	0	0.0
8時	15	44.1
9時	8	23.5
10時	1	2.9
11時	0	0.0
12時	0	0.0
13時	2	5.9
14時	3	8.8
15時以降	1	2.9
不明・無回答	4	11.8

【土曜日】 放課後児童クラブ 〔学童保育〕 利用終了時間	就学前児童 N=34	
	件数	%
12時	1	2.9
13時	0	0.0
14時	1	2.9
15時	1	2.9
16時	4	11.8
17時	12	35.3
18時	12	35.3
19時	0	0.0
20時以降	1	2.9
不明・無回答	2	5.9

◎希望する日曜日・祝日の利用時間帯〈数量回答〉

《「1～4年生の間は利用したい」、「5～6年生になっても利用したい」を選んだ方》

【日曜日・祝日】 放課後児童クラブ 〔学童保育〕 利用開始時間	就学前児童 N=13	
	件数	%
6時	0	0.0
7時	0	0.0
8時	6	46.2
9時	2	15.4
10時	1	7.7
11時	0	0.0
12時	0	0.0
13時	3	23.1
14時	0	0.0
15時以降	0	0.0
不明・無回答	1	7.7

【日曜日・祝日】 放課後児童クラブ 〔学童保育〕 利用終了時間	就学前児童 N=13	
	件数	%
12時	0	0.0
13時	0	0.0
14時	0	0.0
15時	0	0.0
16時	2	15.4
17時	4	30.8
18時	6	46.2
19時	0	0.0
20時以降	0	0.0
不明・無回答	1	7.7

(4) 夏休み・冬休みなどの長期の休暇期間中の放課後児童クラブの利用希望〈単数回答〉〔就学前児童調査…問37〕

長期の休暇期間中の放課後児童クラブの利用希望についてみると、「1～4年生の間は利用したい」が73.0%と最も高くなっています。

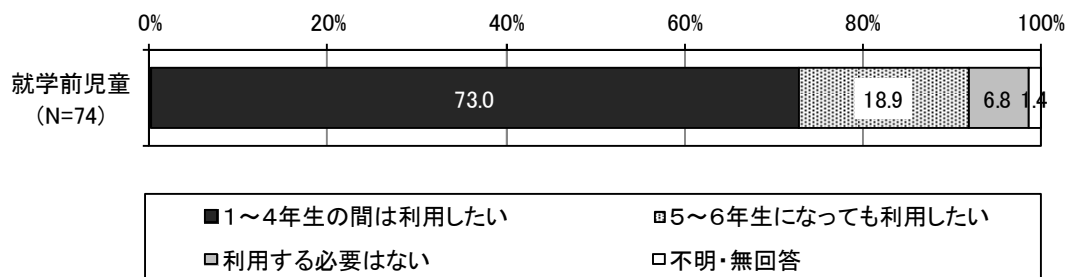

*事業の利用には、一定の利用料がかかる

◎希望する利用時間帯〈数量回答〉

《「1～4年生の間は利用したい」「5～6年生になっても利用したい」を選んだ方》

【長期休暇】 放課後児童クラブ 〔学童保育〕 利用開始時間	就学前児童 N=68	
	件数	%
6時	0	0.0
7時	1	1.5
8時	39	57.4
9時	24	35.3
10時	1	1.5
11時	0	0.0
12時	0	0.0
13時	2	2.9
14時	1	1.5
15時以降	0	0.0
不明・無回答	0	0.0

【長期休暇】 放課後児童クラブ 〔学童保育〕 利用終了時間	就学前児童 N=68	
	件数	%
12時	1	1.5
13時	0	0.0
14時	2	2.9
15時	1	1.5
16時	6	8.8
17時	26	38.2
18時	29	42.6
19時	3	4.4
20時以降	0	0.0
不明・無回答	0	0.0

13 育児休業や短時間勤務制度など職場の両立支援制度について（就学前児童）

（1）子どもが生まれた時の保護者の育児休業取得状況〈単数回答〉〔就学前児童調査…問 38〕

子どもが生まれた時の保護者の育児休業取得状況についてみると、母親では「働いていなかった」が 55.2%、父親では「取得していない」が 84.3%と、それぞれ最も高くなっています。また、育児休暇を取得した割合は、母親は 27.2%、父親は 3.2%となっています。

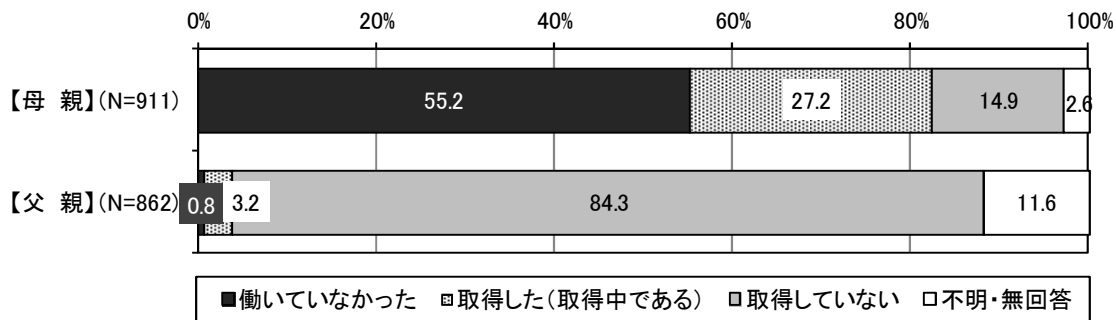

◎取得していない理由〈複数回答〉《「取得していない」を選んだ方》

育児休業を取得していない理由については、母親では「子育てや家事に専念するため退職した」が40.4%で最も高く、次いで「職場に育休制度がなかった」が24.3%となっています。

父親では「配偶者が無職、祖父母等の親族にみてもらえるなど、制度を利用する必要がなかった」が39.1%と最も高く、次いで「仕事が忙しかった」が37.0%となっています。

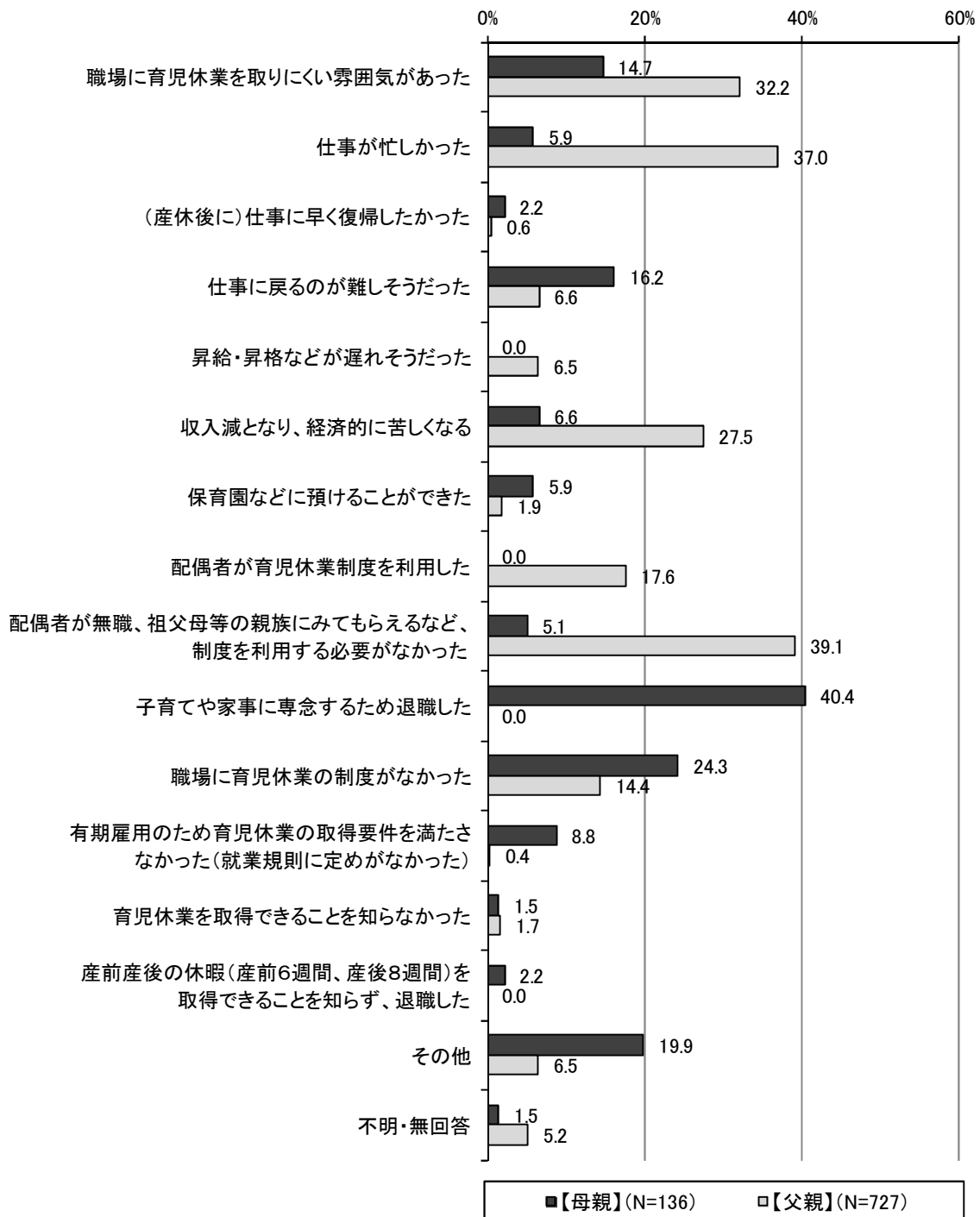

(1)で「取得した(取得中である)」を選んだ方

(1) - 1 育児休業取得後、職場に復帰したか〈単数回答〉〔就学前児童調査…問 38-1〕

育児休業取得後、職場に復帰したかについてみると、母親、父親ともに「育児休業取得後、職場に復帰した」が回答の大半を占めています。

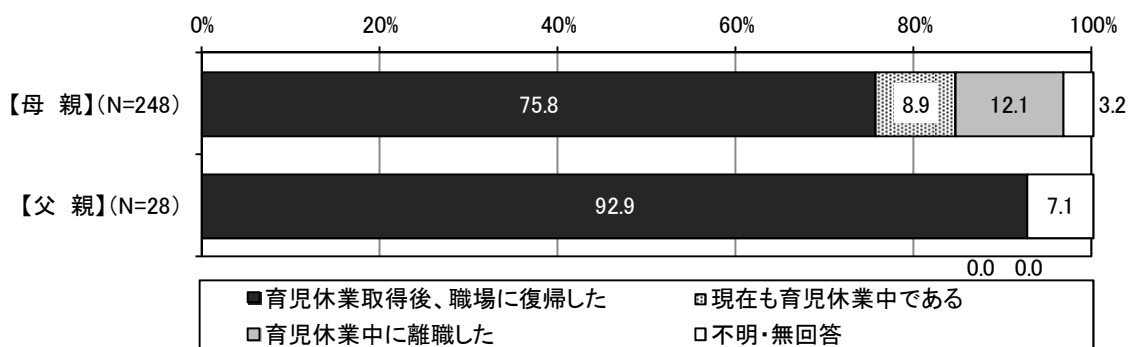

(1) - 2 3歳まで育休を取得できる制度があった場合に取得希望をする子どもの年齢〈数量回答〉〔就学前児童調査…問 38-2〕

3歳まで育休を取得できる制度があった場合に取得希望をする子どもの年齢	母親 N=911		父親 N=862	
	件数	(全体)%	件数	(全体)%
0～5ヶ月以下	8	0.9	37	4.3
5ヶ月以上～1歳未満	4	0.4	21	2.4
1歳以上～1歳5ヶ月未満	83	9.1	57	6.6
1歳5ヶ月以上～2歳未満	44	4.8	11	1.3
2歳以上～2歳5ヶ月未満	64	7.0	11	1.3
2歳5ヶ月以上～3歳未満	6	0.7	3	0.3
3歳	146	16.0	50	5.8
4歳	5	0.5	2	0.2
5歳以上	3	0.3	0	0.0
不明・無回答	548	60.2	670	77.7

(1) - 3 職場復帰時の短期勤務制度の利用状況〈単数回答〉〔就学前児童調査…問 38-3〕

短期勤務制度の利用状況についてみると、母親では「利用した」が45.7%と最も高くなっています。父親については「利用する必要がなかった」が65.4%と最も高くなっています。

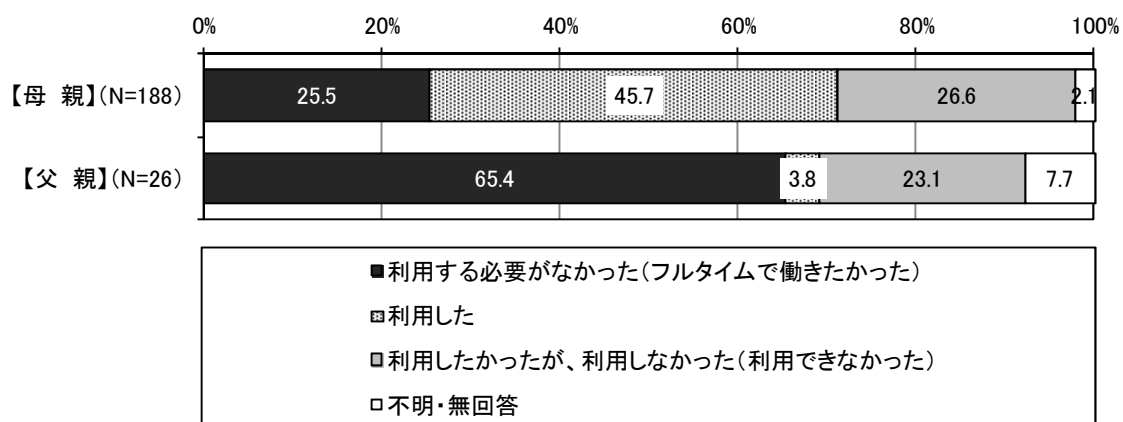

(1) - 3で「利用しなかったが、利用しなかった(利用できなかった)」を選んだ方

(1) - 4 短時間勤務制度を利用しなかった理由〈複数回答〉〔就学前児童調査…問 38-4〕

短期勤務制度を利用しなかった理由についてみると、母親では「職場に短時間勤務制度を取りにくい雰囲気があった」が58.0%と最も高く、次いで「仕事が忙しかった」が44.0%となっています。父親では、「仕事が忙しかった」が50.0%と最も高くなっています。

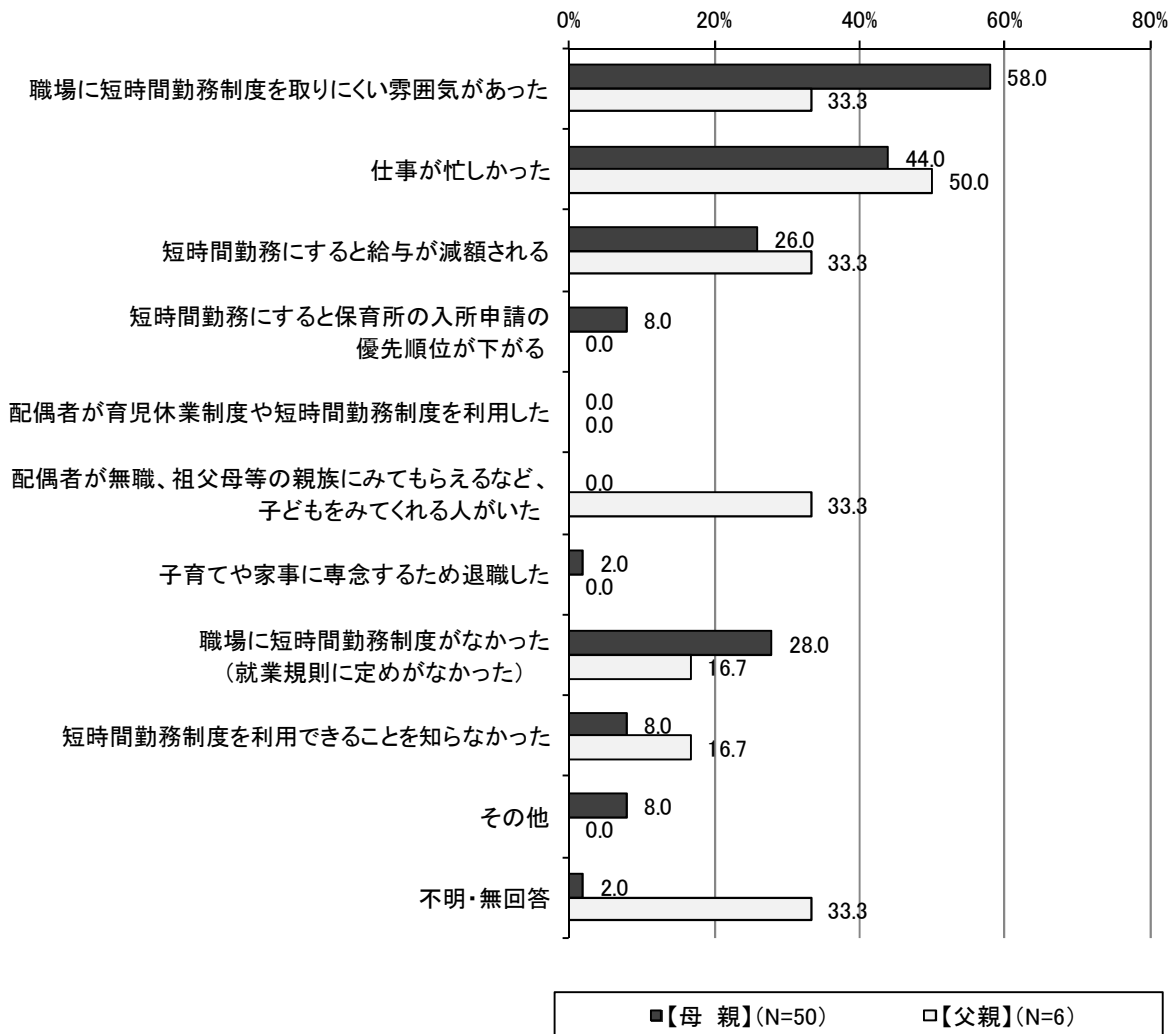

(1) - 1で「現在も育児休業中である」を選んだ方

(1) - 5 子どもが1歳になったときに必ず利用できる事業があれば、1歳になるまで育児休業を取得するか〈単数回答〉〔就学前児童調査…問 38-5〕

現在も育児休業中の方で、子どもが1歳になったときに必ず利用できる事業があれば、1歳になるまで育児休業を取得するかについてみると、母親では「1歳になるまで育児休業を取得したい」が90.9%となっています。

1歳になったときに必ず利用できる事業があれば、1歳になるまで育児休業を取得するか	【母親】 (N=22)	
	件数	%
1歳になるまで育児休業を取得したい	20	90.9
1歳になる前に復帰したい	1	4.5
不明・無回答	1	4.5

14 子育てを支援する生活環境の整備や子どもの安全の確保について (就学前児童、小学生児童)

(1) 居住地域の子育て環境や支援への満足度〈単数回答〉〔就学前児童調査…問 39/小学生児童調査…問 24〕

居住地域の子育て環境や支援への満足度についてみると、「どちらでもない」が就学前児童で42.3%、小学生児童で46.9%とともに4割以上と最も高くなっています。

居住地区別見ると、就学前児童、小学生児童のいずれの地区においても「どちらでもない」が最も高くなっています。また、就学前では、第2、第3地区において、「不満」の割合がやや高くなっています。

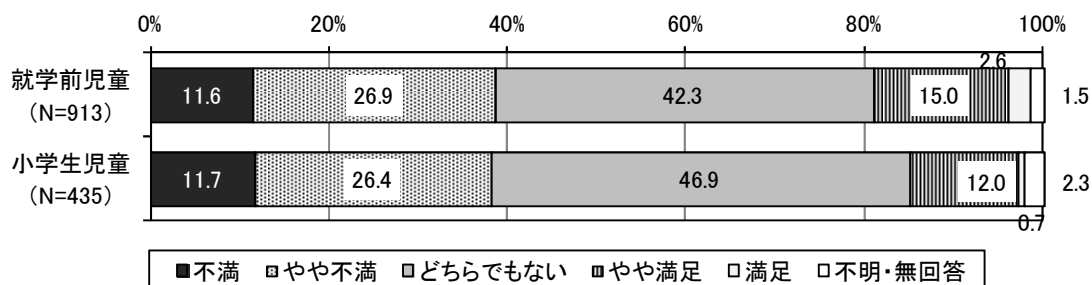

*調査票上では下記の通り標記。本報告書では回答結果が見やすいよう、便宜上1を不満、2をやや不満、3をどちらでもない、4をやや満足、5を満足と表記している。

満足度が低い ←————→ 満足度が高い
1 2 3 4 5

◇居住地域の子育て環境や支援への満足度（居住地区別）

【就学前児童】

(%)

	N	不満	やや不満	どちらでもない	やや満足	満足	不明・無回答
第1地区	257	9.7	28.8	44.0	14.0	1.9	1.6
第2地区	250	14.4	29.6	40.4	12.0	1.6	2.0
第3地区	190	12.6	22.1	44.2	16.8	2.6	1.6
第4地区	112	8.9	26.8	46.4	13.4	4.5	-
第5地区	88	9.1	25.0	33.0	25.0	5.7	2.3
第6地区	14	7.1	28.6	50.0	14.3	-	-
不明・無回答	2	100.0	-	-	-	-	-

【小学生児童】

(%)

	N	不満	やや不満	どちらでもない	やや満足	満足	不明・無回答
第1地区	115	13.0	30.4	43.5	11.3	0.9	0.9
第2地区	110	8.2	30.9	44.5	11.8	0.9	3.6
第3地区	86	11.6	23.3	51.2	10.5	1.2	2.3
第4地区	63	9.5	28.6	47.6	14.3	-	-
第5地区	54	18.5	11.1	50.0	14.8	-	5.6
第6地区	6	16.7	33.3	50.0	-	-	-
不明・無回答	1	-	-	100.0	-	-	-

(2) 身近な生活環境について思うこと〈単数回答〉〔小学生児童調査…問 21〕

身近な生活環境について思うことについてみると、①、②、③、④、⑤は『そう思う（そう思う＋どちらかといえばそう思う）』の回答が高く、⑥、⑦、⑧では『そう思わない（そうは思わない＋どちらかといえばそう思わない）』の回答が高くなっています。

居住地区別でみると、概ねいずれの地区も同じ結果となっていますが、③（地域が安全でなくなっている）については第4、第5地区が20%台でほかの地区よりも割合が低くなっています。

小学生児童(N=435)

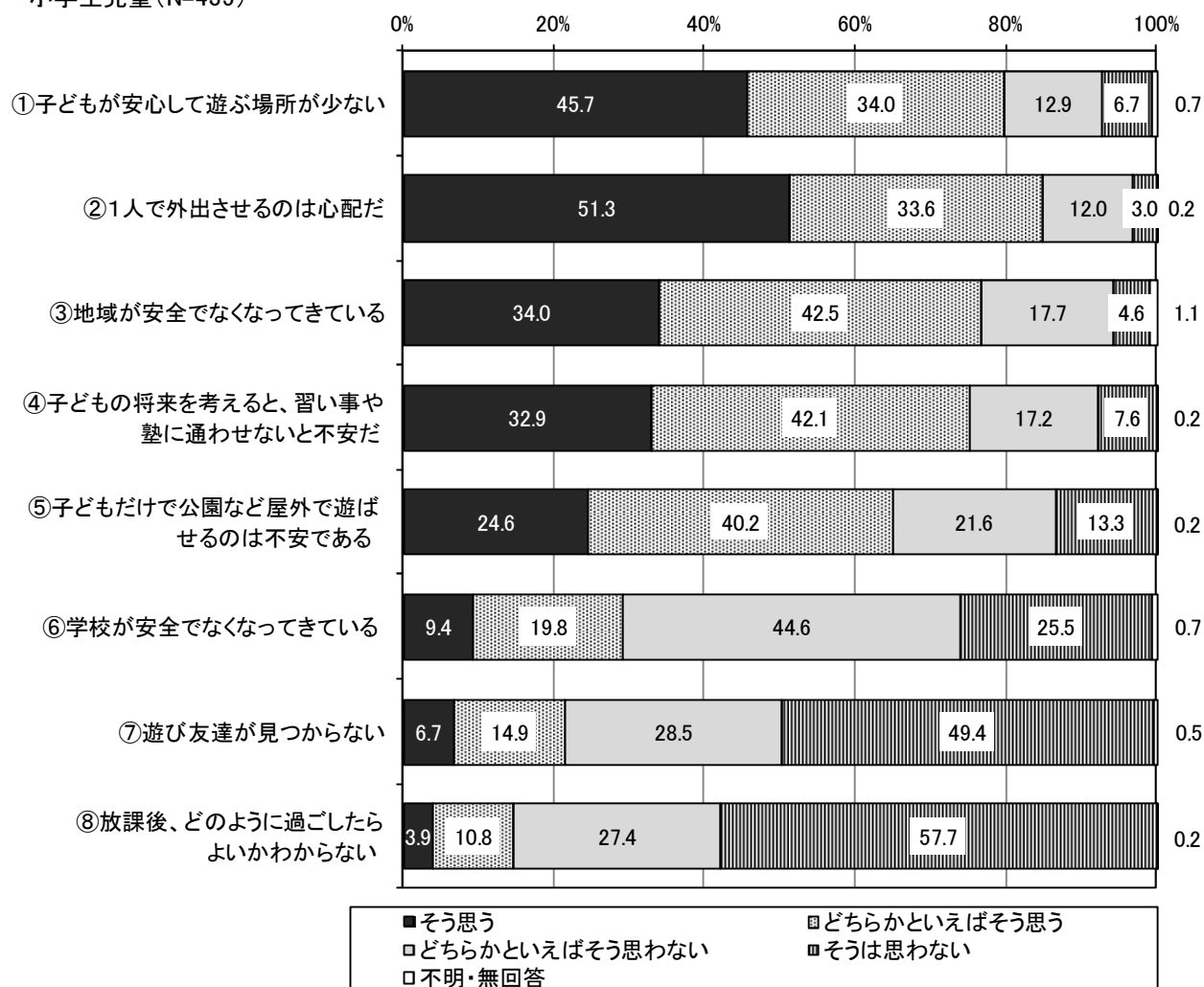

◇身近な生活環境について思うこと（居住地区別）

①子どもが安心して遊ぶ場所が少ない

(%)

	N	そう思う	どちらかといえば そう思う	どちらかといえば そう思わない	そうは思わない	不明・無回答
第1地区	115	40.9	33.9	16.5	7.8	0.9
第2地区	110	49.1	33.6	10.9	5.5	0.9
第3地区	86	47.7	32.6	11.6	7.0	1.2
第4地区	63	42.9	34.9	15.9	6.3	-
第5地区	54	44.4	38.9	9.3	7.4	-
第6地区	6	83.3	16.7	-	-	-
不明・無回答	1	100.0	-	-	-	-

②1人で外出させるのは心配だ

(%)

	N	そう思う	どちらかといえば そう思う	どちらかといえば そう思わない	そうは思わない	不明・無回答
第1地区	115	53.0	32.2	12.2	2.6	-
第2地区	110	55.5	30.0	10.9	2.7	0.9
第3地区	86	37.2	45.3	15.1	2.3	-
第4地区	63	58.7	28.6	9.5	3.2	-
第5地区	54	46.3	35.2	13.0	5.6	-
第6地区	6	100.0	-	-	-	-
不明・無回答	1	100.0	-	-	-	-

③地域が安全でなくなっている

(%)

	N	そう思う	どちらかといえば そう思う	どちらかといえば そう思わない	そうは思わない	不明・無回答
第1地区	115	37.4	45.2	13.0	1.7	2.6
第2地区	110	38.2	41.8	14.5	4.5	0.9
第3地区	86	31.4	38.4	23.3	7.0	-
第4地区	63	28.6	49.2	14.3	6.3	1.6
第5地区	54	25.9	38.9	29.6	5.6	-
第6地区	6	50.0	33.3	16.7	-	-
不明・無回答	1	100.0	-	-	-	-

④子どもの将来を考えると、習い事や塾に通わせないと不安だ

(%)

	N	そう思う	どちらかといえば そう思う	どちらかといえば そう思わない	そうは思わない	不明・無回答
第1地区	115	31.3	45.2	15.7	7.8	-
第2地区	110	25.5	49.1	14.5	10.0	0.9
第3地区	86	38.4	40.7	16.3	4.7	-
第4地区	63	39.7	33.3	19.0	7.9	-
第5地区	54	33.3	35.2	24.1	7.4	-
第6地区	6	50.0	33.3	16.7	-	-
不明・無回答	1	-	-	100.0	-	-

⑤子どもだけで公園など屋外で遊ばせるのは不安である

(%)

	N	そう思う	どちらかといえば そう思う	どちらかといえば そう思わない	そうは思わない	不明・無回答
第1地区	115	27.8	41.7	20.9	9.6	-
第2地区	110	22.7	40.9	20.9	14.5	0.9
第3地区	86	25.6	34.9	23.3	16.3	-
第4地区	63	23.8	46.0	19.0	11.1	-
第5地区	54	18.5	40.7	24.1	16.7	-
第6地区	6	33.3	16.7	33.3	16.7	-
不明・無回答	1	100.0	-	-	-	-

⑥学校が安全でなくなっている

(%)

	N	そう思う	どちらかといえば そう思う	どちらかといえば そう思わない	そうは思わない	不明・無回答
第1地区	115	5.2	20.9	48.7	25.2	-
第2地区	110	17.3	16.4	41.8	23.6	0.9
第3地区	86	7.0	26.7	40.7	25.6	-
第4地区	63	4.8	22.2	41.3	31.7	-
第5地区	54	11.1	11.1	53.7	22.2	1.9
第6地区	6	16.7	-	33.3	33.3	16.7
不明・無回答	1	-	100.0	-	-	-

⑦遊び友達が見つからない

(%)

	N	そう思う	どちらかといえば そう思う	どちらかといえば そう思わない	そうは思わない	不明・無回答
第1地区	115	5.2	13.9	27.0	53.9	-
第2地区	110	7.3	16.4	28.2	47.3	0.9
第3地区	86	2.3	16.3	31.4	50.0	-
第4地区	63	12.7	11.1	25.4	50.8	-
第5地区	54	3.7	18.5	31.5	44.4	1.9
第6地区	6	33.3	-	33.3	33.3	-
不明・無回答	1	100.0	-	-	-	-

⑧放課後、どのように過ごしたらよいかわからない

(%)

	N	そう思う	どちらかといえば そう思う	どちらかといえば そう思わない	そうは思わない	不明・無回答
第1地区	115	1.7	17.4	24.3	56.5	-
第2地区	110	3.6	6.4	26.4	62.7	0.9
第3地区	86	3.5	9.3	29.1	58.1	-
第4地区	63	7.9	4.8	28.6	58.7	-
第5地区	54	-	16.7	35.2	48.1	-
第6地区	6	33.3	-	-	66.7	-
不明・無回答	1	100.0	-	-	-	-

(3) 宛名のお子さんの地域活動やグループ活動の参加状況〈単数回答〉〔小学生児童調査…問 22〕

宛名のお子さんの地域活動やグループ活動の参加状況についてみると、「参加したことがある・参加している」が66.4%と回答の半数以上を占めています。

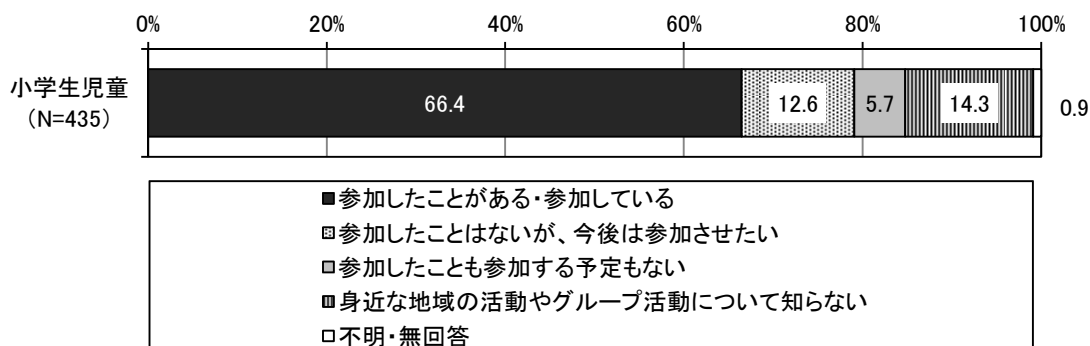

(4) 宛名のお子さんが良く利用する公共施設〈複数回答〉〔小学生児童調査…問 23〕

宛名のお子さんが良く利用する公共施設についてみると、「公園」が58.4%、「図書館」が56.3%とそれぞれ回答が5割を超えて多くなっています。次いで、「小学校の校庭・体育館」が36.6%、「児童館」が33.6%となっています。

学年別でみると、いずれの学年でも「図書館」、「公園」への回答が50%以上で高くなっています。「児童館」は1年生と2年生で40%台の回答がありますが、3年生では30.1%、4年生では14.5%と低くなっています。

居住地区別でみると、いずれの地区でも概ね「図書館」、「公園」への回答が高くなっています。また、第1、第5地区では「小学校の校庭・体育館」に40%を超える回答があり、ほかの地区よりも高くなっています。

小学生児童(N=435)

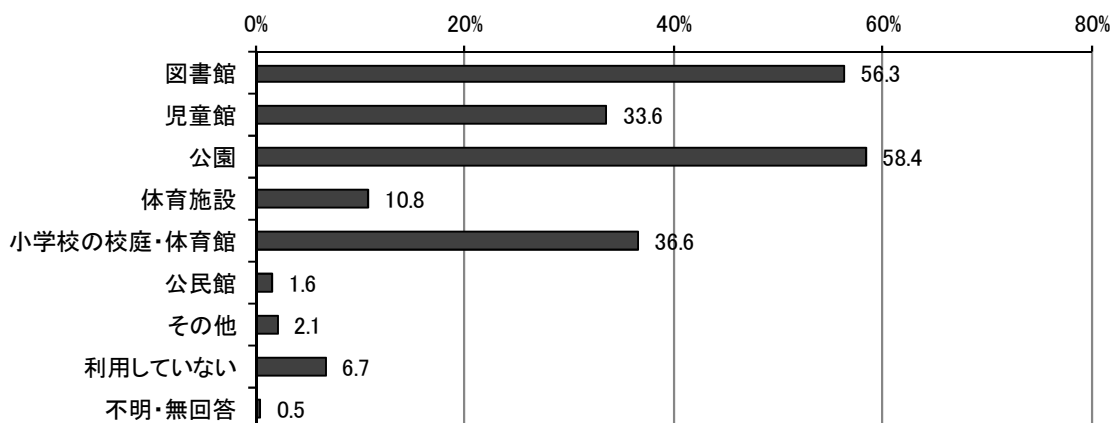

◇宛名のお子さんが良く利用する公共施設（学年別、居住地区別）

(%)

		N	図書館	児童館	公園	体育施設	小学校の校庭・ 体育館	公民館	その他	利用していない	不明・無回答
学年別	1年生	108	63.9	45.4	60.2	7.4	26.9	1.9	-	3.7	-
	2年生	107	54.2	43.9	52.3	10.3	42.1	1.9	3.7	5.6	-
	3年生	103	56.3	30.1	58.3	5.8	39.8	1.9	2.9	6.8	1.0
	4年生	110	52.7	14.5	62.7	18.2	38.2	0.9	1.8	10.0	0.9
	不明・無回答	7	28.6	42.9	57.1	28.6	28.6	-	-	14.3	-
居住地区別	第1地区	115	56.5	33.9	67.0	7.0	42.6	1.7	2.6	6.1	-
	第2地区	110	55.5	23.6	61.8	8.2	29.1	0.9	1.8	7.3	0.9
	第3地区	86	57.0	37.2	57.0	8.1	39.5	3.5	1.2	3.5	1.2
	第4地区	63	50.8	33.3	52.4	27.0	28.6	1.6	4.8	11.1	-
	第5地区	54	70.4	44.4	48.1	11.1	48.1	-	-	1.9	-
	第6地区	6	-	66.7	16.7	-	-	-	-	33.3	-
	不明・無回答	1	-	-	-	-	-	-	-	100.0	-

15 子育て全般について（就学前児童、小学生児童）

（1）子育てが楽しいと思うか〈単数回答〉

〔就学前児童調査…問 40/小学生児童調査…問 25〕

子育てが楽しいと思うかについてみると、就学前児童では「どちらかといえば楽しい」が42.5%と最も高く、小学生児童では「楽しいと感じることの方が多い」が56.8%と最も高くなっています。

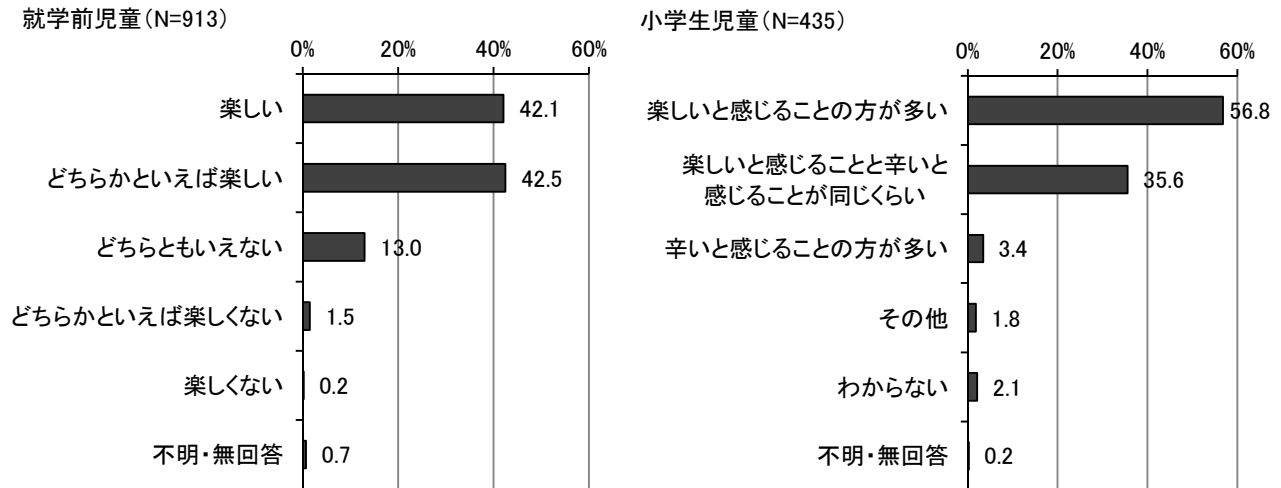

（1）で「子育てが楽しいあるいは辛いと感じる」を選んだ方

（1）-1 必要な支援・対策〈複数回答〉〔小学生児童調査…問 25-1〕

必要な支援・対策についてみると、「子どもを対象にした犯罪・事故の軽減」が38.4%と最も高く、次いで「子育てしやすい住居・まちの環境面での充実」が33.8%と高くなっています。

小学生児童 (N=417)

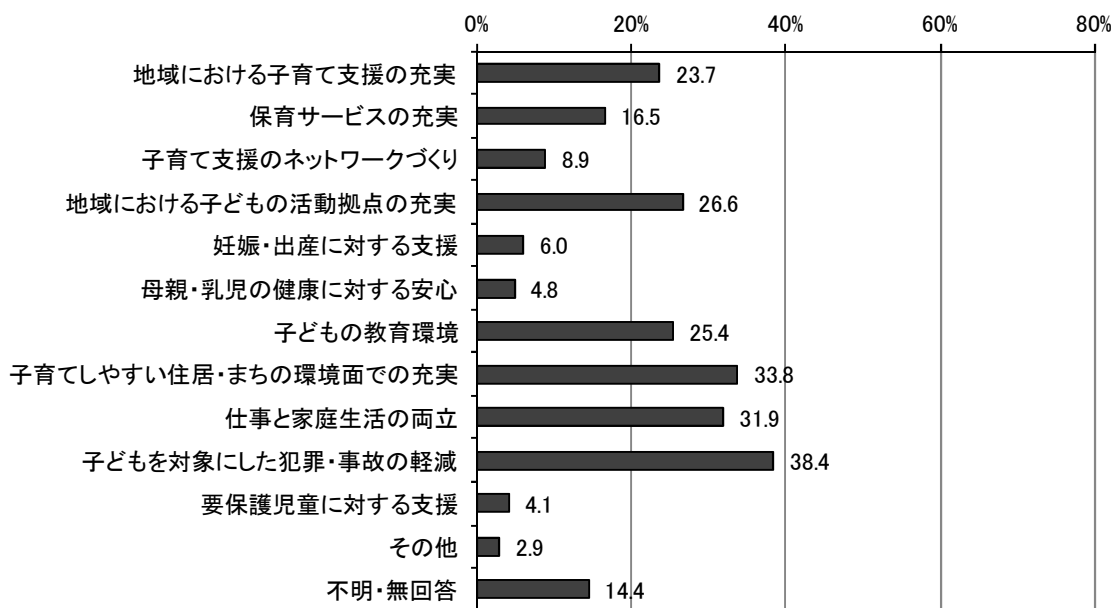

(2) 子育てに不安や負担感を感じているか〈単数回答〉〔就学前児童調査…問 41〕

子育てに不安や負担感を感じているかについてみると、「なんとなく不安や負担を感じる」が47.9%で半数近くを占めていますが、次いで「あまり不安や負担などは感じない」が36.9%となっています。

年齢別でみると、いずれの年齢でも「なんとなく不安や負担を感じる」が40%台後半で最も高く、年齢による差はみられません。

教育・保育事業の利用有無でみると、利用の有無に関わらず「なんとなく不安や負担を感じる」が40%台後半で最も高くなっています。

近所づきあいの程度別でみると、「ほとんど顔も知らない」や「顔は知っているが、声をかけたりしたことはない」では「非常に負担を感じる」が30%台となっています。

子育ての仲間の有無別でみると、「仲間はいない」以外では「非常に負担を感じる」は10%未満となっていますが、「あまり不安や負担などは感じない」では、子育ての有無による差はあまりみられません。

子育てグループなどの自主的なグループ活動への参加状況別でみると、参加の有無による不安や負担感の差はあまりみられません。

子育てひろばの利用状況別でも、不安や負担感の差はあまりみられません。

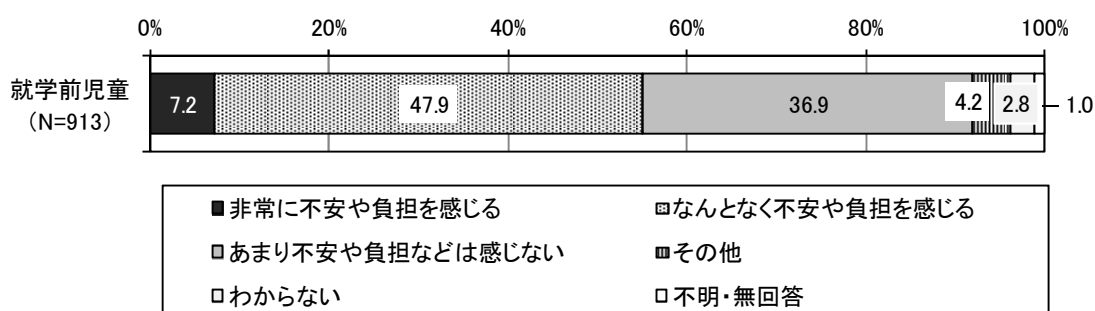

◇子育ての不安や負担感（年齢別、教育・保育事業の利用有無別、近所づきあいの程度別、子育ての仲間の有無別、子育てグループなどの自主的なグループ活動への参加状況別、子育てひろばの利用状況別）

(%)

		N	非常に不安 や負担を感じ る	なんとなく不安 や負担を感じる	あまり不安 や負担などは 感じない	その他	わからない	不明・無 回答
年齢別	0歳	65	4.6	47.7	40.0	4.6	3.1	-
	1歳	144	8.3	47.9	38.9	4.2	0.7	-
	2歳	138	8.0	47.8	36.2	4.3	2.9	0.7
	3歳	158	5.1	46.2	38.0	4.4	4.4	1.9
	4歳	179	7.8	49.7	35.2	3.4	2.2	1.7
	5歳	138	8.0	47.8	34.8	3.6	4.3	1.4
	6歳	81	8.6	46.9	37.0	4.9	2.5	-
	不明・無回答	10	-	50.0	40.0	10.0	-	-
教育・保育事業 の利用有無	利用している	680	7.8	48.4	35.9	4.1	2.9	0.9
	利用していない	232	5.6	46.1	40.1	4.3	2.6	1.3
	不明・無回答	1	-	100.0	-	-	-	-
近所づきあいの 程度	ほとんど顔も知らない	21	33.3	38.1	28.6	-	-	-
	顔は知っているが、声をかけたり したことはない	10	30.0	30.0	40.0	-	-	-
	顔をあわせればあいさつをする	737	6.5	48.3	37.6	4.1	2.7	0.8
	家族間で親しい交流がある	143	4.9	48.3	35.0	5.6	4.2	2.1
	不明・無回答	2	50.0	50.0	-	-	-	-
子育ての仲間の 有無	困ったときに子どもを預けること ができる仲間がいる	170	4.1	46.5	41.2	5.3	2.4	0.6
	互いの家を行き来したり、一緒に でかける仲間がいる	414	6.3	45.2	39.1	4.1	3.9	1.4
	会えば話をする程度の仲間が いる	273	8.4	54.6	30.4	3.7	2.2	0.7
	仲間はいない	52	17.3	38.5	40.4	3.8	-	-
	不明・無回答	4	25.0	50.0	25.0	-	-	-
子育てグループなど の自主的なグループ 活動への参加状況	現在は参加しておらず、 今後も参加するつもりはない	410	8.8	46.3	36.6	3.7	3.4	1.2
	現在は参加していないが、 今後機会があれば参加したい	341	6.2	49.0	39.0	3.5	1.5	0.9
	現在参加しているが、今後は 参加するつもりはない	20	15.0	45.0	35.0	5.0	-	-
	現在参加しており、今後も参加 するつもりである	138	3.6	50.0	33.3	7.2	5.1	0.7
	不明・無回答	4	25.0	50.0	25.0	-	-	-
子育てひろばの 利用状況	利用していないが、 今後利用したい	227	5.7	45.8	41.0	3.1	3.1	1.3
	すでに利用しているが、 今後利用日数を増やしたい	63	4.8	44.4	39.7	9.5	-	1.6
	新たに利用したり、利用日数を 増やしたいとは思わない	532	8.5	47.7	36.5	3.9	2.8	0.6
	不明・無回答	91	5.5	56.0	27.5	4.4	4.4	2.2

(3)子どもが生まれて1年くらいの間で落ち込んだり涙もろくなったことがあるか〈単数回答〉〔就学前児童調査…問 42〕

子どもが生まれて1年くらいの間で落ち込んだり涙もろくなったことがあるかについてみると、「ある」が54.0%となっています。一方で「ない」が44.9%となっています。

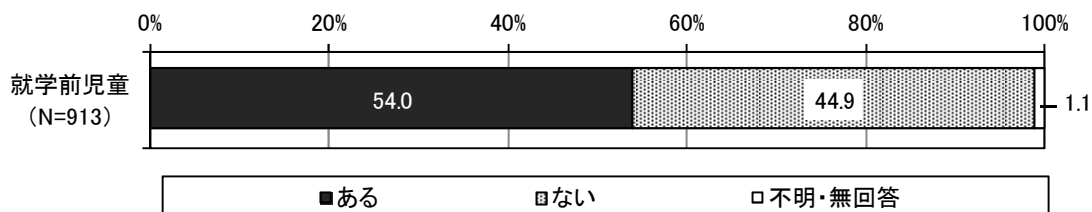

(3)-1 その時の対応〈単数回答〉〔就学前児童調査…問 42-1〕

落ち込んだり涙もろくなったことがあった時の対応についてみると、「家族に相談した」が59.8%となっています。一方で「誰にも相談しなかった(できなかった)」が25.8%となっています。

就学前児童(N=493)

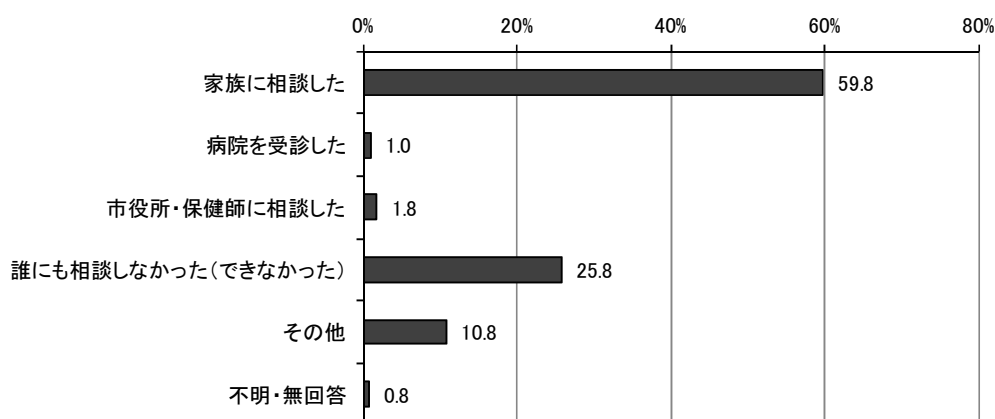

(4) 子育てに関して日頃悩んでいること〈複数回答〉〔就学前児童調査…問 43〕

子育てに関して日頃悩んでいることについてみると、「子どもを叱りすぎている気がする」とが39.1%と最も高く、次いで「子育てにかかる出費がかさむこと」が37.0%、「食事や栄養に関する」とが34.6%、「子どもの発育・発達に関する」とが32.2%で高くなっています。

年齢別でみると、0、1歳では「食事や栄養に関する」と、2、3、4歳では「子どもを叱りすぎているような気がする」と、5、6歳では「子育てにかかる出費がかさむこと」がそれぞれ最も高く、年齢によって子育てに感じる不安や負担が異なっています。

就学前児童(N=913)

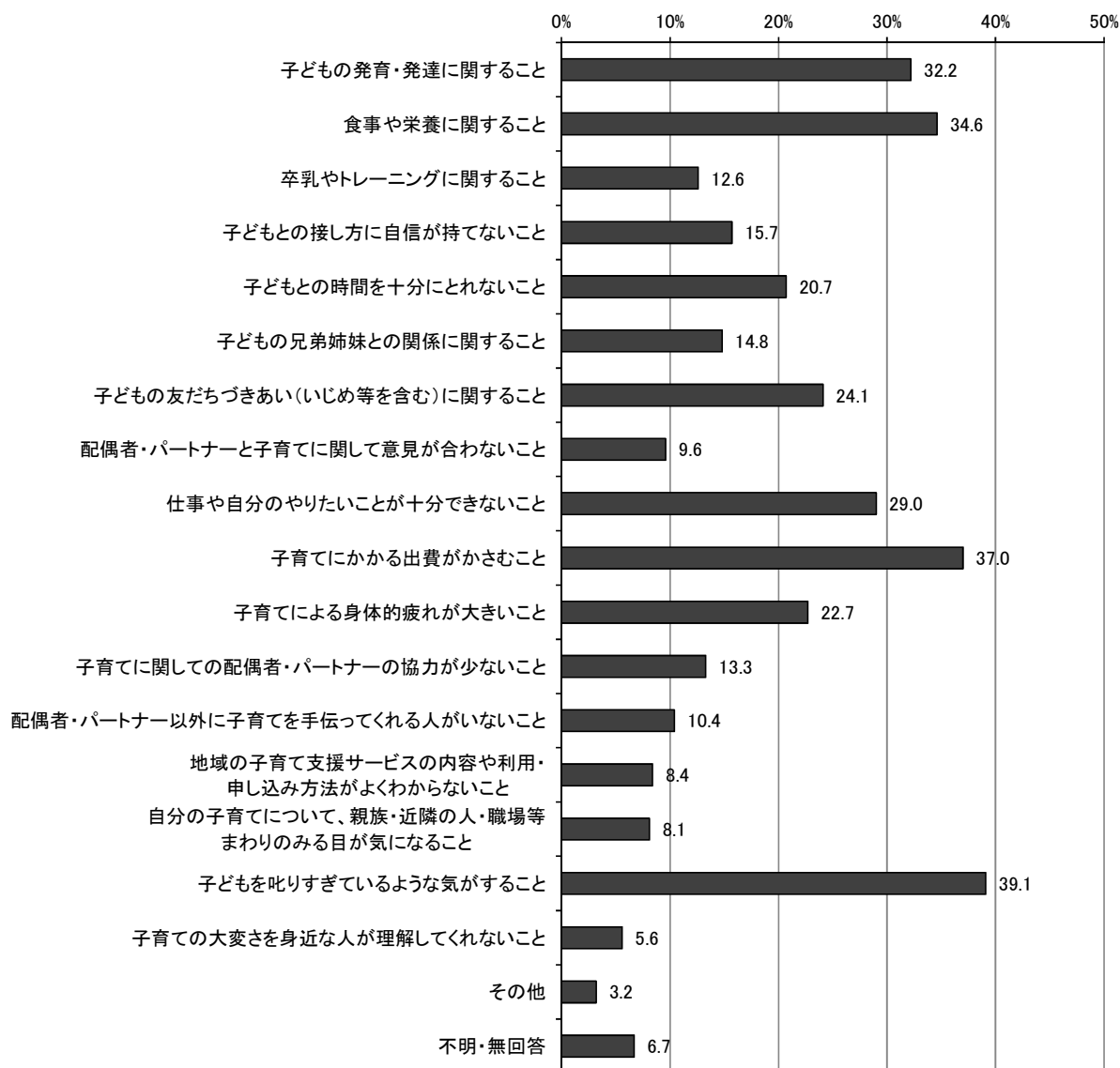

◇子育てに不安や負担感を感じているか（年齢別）

(%)

	N	子どもの発育・発達に関すること	食事や栄養に関すること	卒乳やトレーニングに関すること	子どもとの接し方に自信が持てないこと	子どもとの時間を十分にとれないこと	子どもの兄弟姉妹との関係に関すること	子どもの友だちづきあい（いじめ等を含む）に関すること	配偶者・パートナーと子育てに関して意見が合わないこと	仕事や自分のやりたいことが十分できないこと
0歳	65	32.3	46.2	26.2	21.5	18.5	12.3	15.4	10.8	30.8
1歳	144	32.6	39.6	25.7	14.6	16.7	14.6	11.8	8.3	29.2
2歳	138	34.1	41.3	26.8	13.8	18.1	11.6	15.9	7.2	33.3
3歳	158	29.7	32.9	6.3	17.1	19.6	12.0	23.4	9.5	31.0
4歳	179	27.9	34.6	4.5	14.5	22.3	19.0	31.3	8.9	27.9
5歳	138	34.8	23.2	3.6	15.2	23.9	15.9	34.8	11.6	26.1
6歳	81	35.8	28.4	-	16.0	27.2	17.3	35.8	14.8	23.5
不明・無回答	10	50.0	30.0	10.0	20.0	20.0	10.0	10.0	-	30.0

	子育てにかかる出費がかさむこと	子育てによる身体的疲れが大きいこと	子育てに関しての配偶者・パートナーの協力が少ないこと	配偶者・パートナー以外に子育てを手伝ってくれる人がいないこと	地域の子育て支援サービスの内容や利用・申し込み方法がよくわからないこと	自分の子育てについて、親族・近隣の人・職場等まわりのみる目が気になること	子どもを叱りすぎているような気がする	子育ての大変さを身近な人が理解してくれないこと	その他	不明・無回答
0歳	29.2	26.2	18.5	12.3	20.0	4.6	18.5	7.7	3.1	4.6
1歳	31.9	25.0	13.2	14.6	13.9	10.4	26.4	3.5	5.6	11.1
2歳	36.2	29.7	17.4	11.6	10.1	8.7	43.5	6.5	2.9	5.1
3歳	33.5	19.6	9.5	8.9	3.8	7.6	43.0	4.4	3.8	7.0
4歳	44.1	23.5	14.0	11.2	6.1	10.1	51.4	7.3	1.7	3.4
5歳	42.0	17.4	10.1	8.0	5.1	6.5	38.4	5.1	3.6	5.8
6歳	38.3	16.0	14.8	6.2	7.4	4.9	37.0	6.2	1.2	9.9
不明・無回答	20.0	30.0	-	-	-	10.0	40.0	-	-	20.0

(5) 仕事時間と家事(育児)の生活時間の優先度の「希望」と「現実」〈単数回答〉

〔就学前児童調査…問 44／小学生児童調査…問 26〕

仕事時間と家事(育児)の生活時間の優先度の「希望」と「現実」についてみると、全体的に家事(育児)を優先が最も高く、希望では就学前児童、小学生児童ともに半数を超えています。現実では、就学前児童で60.4%と希望と現実が同数になっていますが、小学生児童では44.6%と希望より現実の割合が下がっています。

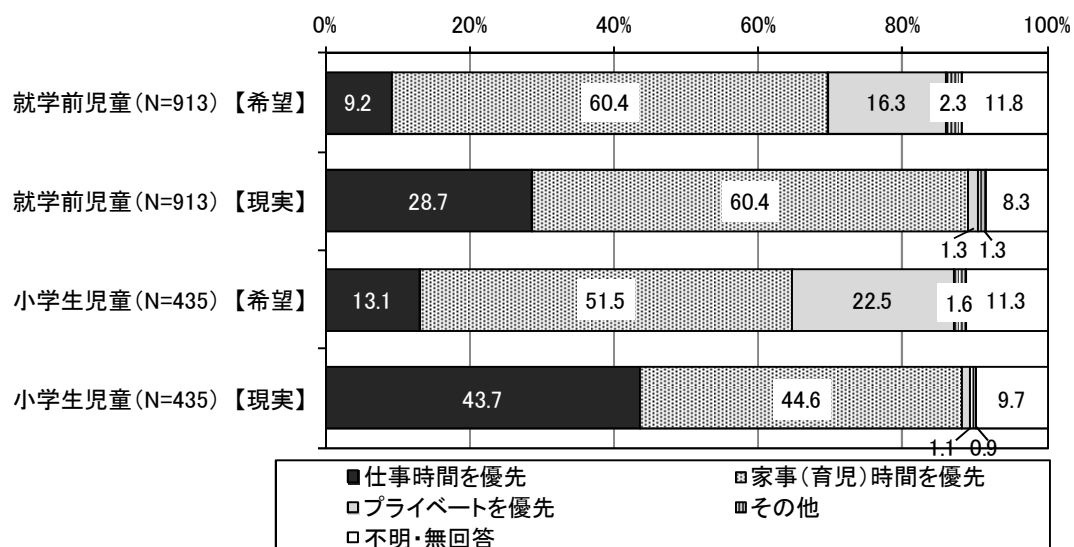

16 教育・保育環境の充実など子育ての環境や支援に関する意見 〈自由回答〉

1. 自由回答の概要

今回のニーズ調査の中で、子育てに関して日頃感じていることや悩みごと、お子さんを育てている上で気をつけていること、あきる野市への要望事項等について、自由記述形式でご意見をいただきました。それらを項目ごとに分類すると以下のようになります。

分野		件数	
		就学前児童調査	就学児童調査
回答数		456人	239人
(1)	認定こども園	5件	0件
(2)	子ども医療費、小児科、小児健診	30件	16件
(3)	幼稚園	13件	0件
(4)	保育所	52件	3件
(5)	小学校	20件	22件
(6)	遊び場	94件	62件
(7)	一時預かり	27件	5件
(8)	子育て支援センター	5件	2件
(9)	児童館	15件	11件
(10)	学童保育所	9件	23件
(11)	放課後子ども教室	1件	1件
(12)	ファミリー・サポート・センター	7件	1件
(13)	その他保育施設	16件	0件
(14)	障害児支援	5件	2件
(15)	情報提供について	23件	5件
(16)	経済的支援	39件	22件
(17)	子どもに関する講座	9件	1件
(18)	安心・安全	12件	30件
(19)	相談	6件	13件
(20)	その他	133件	20件
合計		521件	239件

2. 自由回答における意見一覧（抜粋）

（1）認定こども園

就学前児童調査	
	現在は育児を優先させ、子どもが2歳頃になったらフルタイムで働きたいのですが、保育所入所も厳しく、両親も高齢遠方のため、子どもの預け先がありません。あきる野市にも認定こども園を作っていただきたい。
	子どもと接する時間は大切にしたいと思っているが、子どもと二人の時間が多く子育てを苦に感じた時期もあった。保育士の方々はとても理解があり、多くの事を教わることもできるので、認定子ども園のような存在があれば子育てのプレッシャーを少しは軽減できるのではないと思う。
	現在、他市に3人の子どもを預けて、月10万程度費用がかかっている。両親がどちらも遠方で子育てに家事に毎日へとへと。3人いる場合は優先的に認可保育園へ入園させていただきたい。

（2）子ども医療費、小児科、小児健診

就学前児童調査	
	毎月の保健相談所での身長、体重測定に時々行きますが、保健師の方や栄養士の方の対応がとても嫌。測定のみを選択しても、必ずいろいろ聞かれて不快。
	義務教育就学児医療費助成について、所得制限をなくしてほしい。健康に関する事で親の所得が関係するのはおかしいと思う。所得があっても子どもの人数が多いと出費もかさむ。
	土、日、祝日、17時以降などの保育の充実。病院や施設など夜勤がある職場の夜間預かり体制を希望。
	夜間、あきる野市内で対応してくれる病院が少なくて困る。
	高校生まで医療費0にしてほしい。幼稚園を無料、もしくは保育園料をもっと安くしてほしい。
	産前、産後の保育がもっと受け入れが多ければもっと子どもが産めるのに。予防接種の追加一年後とか、だいぶ期間があいてしまうと忘れてたりしてしまいそう。
	医療証も所得にかかわらず一律にいただきたい。
	地元の小児科医院が増えてほしい。とっさの病気の時、阿伎留病院は待ち時間が長く、敷居が高く感じる。
	子どもの成長、発達を含め、病気になった時に相談できるサポートシステムがあったら良いと思う。小児科での短時間診療だけでは、子どもの病気に対する不安は解消しきれないと思うので、医療だけでなく看護サポートの視野でも対応してくれる場所があると良い。
	五日市保健センターの子育てひろばを土、日、祝日も利用したい。青梅市のように健康センター内で平日の夜、休日も小児科の救急診療を行ってほしい。
就学児童調査	
	児童手当の額を3人目からではなく1人目から3人目と同じ額にしてほしい。医療費を全額負担してもらいたい。
	昔はインフルエンザの予防接種は学校で集団接種でしたが、なぜ今は違うか。費用が高い、医者へ受けに行って別の病気をもらう、そのために仕事の時間をけずる、そして何より学校で学級閉鎖も格段に多い。
	病院が少ない（眼科、小児科）。医療費、所得制限なしで中3まで無料にしてほしい。
	日の出町のように子ども1人への手当て金の配布。小児科の夜間通える病院を整備してほしい。

(3) 幼稚園

就学前児童調査	
	もっと幼稚園にも支援してほしい。働きたくても仕事を見つけるまでに預かってもらう環境がなかったり。仕事をしながら幼稚園に通えるように支援をしてほしい。
	幼稚園でも所得は関係なく補助金がでると助かる。幼稚園も耐震強度のチェックをしていただきたい。幼稚園での延長保育も時間や料金を利用しやすい金額にしていきたい。
	保育所の充実よりも幼稚園の無償化を進めてほしい。
	幼稚園を認可する基準が理解できない。無認可とされている幼稚園の素晴らしさ、必要性をもっと理解していただき、認可、無認可の差別なく補助していただきたい。
	幼稚園の預かりがない時が困っている。子どもの精神的な負担を考えると通いなれていない所ではなく幼稚園で預かってほしい。
	幼稚園類似施設に通っていて思うことについて。認可園でない事より保育内容、先生方、雰囲気にかかれ入園を決めました。子どもにとって良い環境の基準はそれぞれ。本来ならその基準を最優先に選びたいのですがお金の壁で諦める方もいる。もう少しその部分で家庭への負担を減らし、より自分たちらしい基準で園選びができるように整えていただきたいと思う。

(4) 保育所

就学前児童調査	
	仕事をしたいから保育に入れたいのに求職中だとほぼ入園できない。近くに身内もないので働くことができず困る。本当に働かないと困る人が入っていないで、働いていない人がうまく申請して入れている事にとっても不満。
	求職中だと保育所に入所するのは難しいと言われたが、預けられる場所がないと仕事を探すのも難しい。仕事を始めたい時期に保育所などに預けられるか不安。
	保育園は兄弟がいるところに入れるようにしてほしい。また第一希望で出来る限り入園させてほしい。学童が保育園と同じ19時までやっていないと困る。
	延長保育に切り替わる時間が早い。幼稚園だけでなく保育所利用者にも利用料の補助をしてほしい。
	近くに親族が一人もない環境で仕事を先に見つけてから保育園を申請することは無理。そういう人のことも考慮してほしい。
	いつ産んでも、何人産んでも、保育園へ入れられたり、放課後の子どもを心配せずに預けられていられる、気楽に産む環境が欲しい。
	保育園に入園するための基準や条件が厳しい事がとても不満です。保育園を利用出来ないと仕事が見つからないので困る。保育料が高い。
	子どもを保育園に入園させるにあたり、兄弟で同じ保育園に通うことができるようになるとういと思う。
	認定保育園は利用してみたかった。保育園だが、字の練習等はしてもらえない。幼稚園にはあると聞いて驚いた。差はなくしてほしい。病後児保育でなく病児保育がないのに不満。病後児だと比較的保育園側が様子を見て受け入れてくれるので別に必要ないが、病児は働くママにとっては大きい。
就学児童調査	
	未就学児の保育園の一時保育の受け入れをしてもらえなくて困ったことがあった。保育園には入れず、せつかく仕事に戻れることになったのに、一時保育は仕事が理由では受け付けられないと言われ、結局仕事に行くことができなかった。日の出町ではリフレッシュが理由でも一時保育の受け入れをしていたので、あきる野市の子育て支援は遅れていると感じた。

(5) 小学校

就学前児童調査	
	諸学校の生徒人数の1クラスがもう少し少ない方が先生の目も行くのではないか、もしくは副担任を常時関われる体制を作るとか、子ども一人ひとりに関われる状態を作ってほしい。
	小学校の学区が広すぎ、1人で長時間歩いて登校させるのは不安。
	あきる野市は子育てをするには良くない土地。小学校のクラスの人数が多すぎる。先生が足りないなど。
	小、中学校でも冷暖房が朝の1時間等のギリギリしか使えないだの、他の学校に通う子がいるだの、不安を感じる話を聞くので、もっと目を向けて学力や素行など、安心して通わせられる環境を作ってほしいと思う。
就学児童調査	
	小、中学校に対する教育費を増やしてほしい。古くて、暗くて、あちらこちら修繕してある校舎を見ると、良い環境とは思えない。発達障害の子が増えている。早いうちから親子の支援が必要である。不登校、ひきこもりへも繋がるので、今以上の支援を考えてほしい。
	P T A活動を否定するつもりはないが、活動への参加について極端な押しつけを感じることもある。特に役員選考時は不快になる。もっと気軽なP T A活動は出来ないのかと思う。子どもが通学している小学校について、諸々のイベント時に行きますが、とても汚い。校庭は雑草が生え放題、体育館もほこりだらけ、このような汚い環境下で教育しているのかと、あきれかえる。
	学校行事後、振替休で月曜日が休校になることが多いが、親は通常通り出勤しなければならないので、その都度、不満に思う。土曜日を学校に行く日とすれば、平日の授業時間が減り、平日の放課後の時間にももう少しゆとりがもてるので、そうなってほしいなあとずっと思っている。
	小学校の施設にもっと予算を。市内の学校でも差があるように思う。

(6) 遊び場

就学前児童調査	
	子どもと一緒に遊べる場所が少ないと思う。五日市の子育て広場は良い遊び場だなと思うけど、車がない人にとっては行くのはとても大変。
	子どもの数が多い割に待機児童への対策、日常的な遊び場の開放などがなく、非常に子育て世代への支援が薄いと感じています。
	ボール遊びなどをする時は自宅から遠い場所へ行かなければならない。今、子どもたちは自由に走る事も遊ぶ事も出来ていない。
	子どもが小さい時に室内で遊ばせるところが少ない。子育て中の方が気軽に行け、同じ子育て中の方が集まれるところがほしい。
	雨の日に子どもが遊べる施設を作してほしい。
	自然たくさん草花公園だが、子ども同士で遊びにいかせるには、安全面など考えても心配。整備してもらいたい。
	子どもたちが体をいっぱい使って遊べる公園がなく、近隣の市の公園まで行くことも多い。
	公園が少ない。公園の遊具が壊れていたり、少なかったりする。
	子どもを楽しく遊ばせることができる公園や公共施設等が少ない。屋内で遊べる所はほとんどない。年間通していつでも楽しく過ごせる場所があれば嬉しい。
	公園の遊具がなくなって全然面白くない。もっと新しく安全で楽しい遊具が増えてほしい。
	子どもを遊ばせられる無料施設が充実していない。公園が少ない。

就学児童調査	
	住んでいる地域に公園がなく、子どもが安全に遊べる場所がない。仕方なく駐車場や道路で遊んでいるような状態。他の市などではシルバー人材センターの方が放課後に学校で「子ども教室」のようなことをしているようなので、あきる野市でも実施してもらいたい。
	雨の日に利用できる子ども向けの施設を充実させてほしい。公園も子どもが喜んで遊べるような遊具をもっと増やすなどしてほしい。
	夏は公園によく遊びに行きましたが、雑草や気がのびていたり、遊びにくかった。小学校に入学する時、市から防犯ブザーがいただけるとうれしい。
	地区に公園がなく外で遊んでほしいので自宅の近くで遊んでいるが、近所の人から苦情がくるので悩んでしまう。親としては自宅近くで遊んでいた方が安心なのだが、場所がない。
	公園など、外でボールを使った遊びをしていたら注意された。バスケットやサッカーなどをして遊びたい子どもはどこで遊べば良いのか。学校は自宅から遠く、一度帰宅してから行っても遊ぶ時間がない。
	子どもの遊べる場所が少ない。
	近所に遊ばせる場所がなく、また遠くの施設に一人で行かせるのは心配。下に乳児がいると車がなければ身動きがとれない。るのバスが公共施設にとまるよう、本数も利用できる時間に増えるとありがたい。
	公園でのボール遊びなど、公園なのにやってはいけないものが多すぎる。
	放課後の子どもたちの行き場が少ないと感じている。小学校の校庭、体育館、教室に気軽に遊びに行けたらいいと思う。公園を増やして、幅広い年齢層が同時に利用しやすい場所にして、雨や日差しを避けられる場所もあるといいと思う。

(7) 一時預かり

就学前児童調査	
	何かあった時（用事、病気等）に安心して預けられる場所がほしい。
	近隣市はリフレッシュのために一時預かりを実施しているのに対し、あきる野市ではなぜ対応していないのか。
	育児休業を取得している人だけでなく求職中の人も優先的に預かってもらえるようにしてほしい。
	子どもと一緒に過ごす中で、一般常識や道徳的な事等、生きて行く上で必要だと思える事を家庭の中で不慣れな新米ママが教えていくのにはある程度性格的に向き不向きもあるだろうし、その面でもいったん母子が離れ、子どもを見てくれる環境があれば助かる。
	乳幼児一時預かりを利用する際の手続きが大変すぎる。他の市では直接保育園に電話で予約をして当日行けばいいというシステムになっている。
	子育て中は映画やコンサートなどでリフレッシュしたくても子どもの預け先がないと難しい。たいてい未就学児不可なので、幼児を気軽に預けられる場があるとよいと思う。公共の場で複数の人で面倒を見てもらえると安心して預けられる。月1回でも、仕事、病気など特別な理由なく預けられる日があるとよいと思う。
	1日数時間か、週のうち1日だけなど、利用できる託児施設があれば、仕事復帰も無理なくできる。あきる野市にも託児施設を作ってほしい。
就学児童調査	
	学童クラブに入らなくても、急な用事の時など預かってくれる場所があるとありがたい。福生の図書館のビデオ、DVDの多さもうらやましい。児童館のイベントもいろいろやっていて、利用しやすい感じ。あきる野市でもぜひほしい。
	病気の時に預けられる場所があると助かる。

(8) 子育て支援センター

就学前児童調査	
	土日もやっている子育て支援センターがあると良い。
	子育て支援センターが市内に3か所では少なすぎる。地域に子ども会がなく、小学1年生でも集団登校がないそうで心配。
	気軽に行ける幼稚園と支援センターの催しがあると嬉しい。
就学児童調査	
	保健センターの健診では標準の体重でないことや言葉が出なかつたり等で厳しい言葉を言われる、という話も聞いたことがある。子育てにナーバスになっている時に、さらに落ち込むような結果をさらりと言われるのは、さらに気持ちを落ち込ませる要因になったり。頑張っている新米親がはげみになるようなものにしてほしい。

(9) 児童館

就学前児童調査	
	児童館で何をしているのか、市役所のホームページにも載せてほしい。
	小さな子供を連れていける児童館が近くにない。
	福生のようにいつでも小さい子を連れて遊びに行ける児童館がない。
	児童館がもう少し地域の子ども用に使用ができるといいなと思う。
	親族の協力が子育てに関して得られる世帯が多いためか、一時預かりや学童クラブ等の支援が遅れているように感じる。児童館での事業ももっと充実すると子どもの安心な遊び場になるのでは。
	児童館の幼児クラブに参加している。今年度から月2回になり、残念。昨年度のように週1回に戻していただきたい。
就学児童調査	
	多西児童館へ行っておりますが、人数が増えすぎているのに職員不足のため、不安だらけ。
	下の子(2歳)が保育園に入れず、無認可保育園に入れているため、月の保育料が高くて困っている。横浜市は待機児童0なのに、あきる野市は遅れている。児童館は2年生からもう入れないほどいっぱい困っている人はたくさん知っている。しかも18時で終わりなんて、フルで仕事している人には早すぎて中途半端な施設だ。

(10) 学童保育所

就学前児童調査	
	単発での仕事が入った時だけでも、学童を利用できると嬉しい。
	上の子を学童にいれているが、台風などで学校が休みになると学童も休みになり、仕事は休めず困ったので学童はやっていてほしかった。
	学童クラブを6年生まで利用できるようにしてほしい。
	フルタイムで仕事をしているが正社員でないため、金銭面で大変なうえ、預かっていただいている学童等の閉館が早すぎるため、時間的にも忙しく、日々精神的に辛い。

就学児童調査	
	仕事をする母親が増える中、学童へ入所できる人数が少ないと思う。また、学童の先生の対応、子どもへの言葉かけの乱暴さが気になっている。
	学童について、対象を6年まで広げても低学年で入れなくなる方が親の仕事に影響を与えると思う。現在小4の子が小2に上がる時に学童の保留児童になり、パートの仕事を辞めた。5～6年になると子どももしっかりとしてくるので、低学年の待機児童の軽減に力を入れてほしい。
	学童、児童館職員の質の向上をしてほしい。指導者として、今のままでは事故が起きてもおかしくない。

(11) 放課後子ども教室

就学前児童調査	
	来春より小学校に上がるため、学童クラブに入れたとしても夏休み等の弁当作りや、こちらの負担が少し増えると考えている。学童も3年生ぐらいからは非常に入りづらくなると聞いているので、3年生以上も放課後預かってくれるところがあるとよい。
就学児童調査	
	放課後子ども教室がある学校と、ない学校があるのを不公平に感じる。近所に遊べる友達がいないので児童館へ行かせたいが低学年は一人自転車禁止であり、一度家に帰ってランドセルを置いてから児童館へ行くというのは、遠くに住んでいる低学年児童には時間的に無理がある。家の許可があれば学校帰りに利用できるように工夫してほしい。また、公園が少ないので、もっと増やしてほしい。

(12) ファミリー・サポート・センター

就学前児童調査	
	問題のない子もいれば、発達、発育、性格など様々な子がいる。そういった中ファミリーサポートで預かる側の家庭の中には子どもを「バカ」呼ばわりする家庭もあるので、十分に注意をして預かる側の家庭を見極めてほしい。
	あきる野市は子どもを預けるところが少なく感じている。ファミサポの料金をもっと安くしてほしい。
	以前は核家族で1人病気をするとインフルエンザなど、皆で家にこもりきりになり、精神的にとっても苦痛だった。ファミサポは事前予約が必要でそういった時は助けてもらえない。
	ファミリーサポートセンターではぜひ依頼者の自宅でも子どもを預かっていただけるようになってほしい。あきる野市シルバー人材センターでもその活動をしているが、とても助かっている。
	入院する予定があったのでファミリーサポートへ相談した。退院後の家事のサポートをお願いしたかったが、サポート事業外と言われた。育児という言葉に限定されるのではなく、もっと広い視野での子育てサポート制度であつたらいいと思う。
就学児童調査	
	母子家庭や夫が単身赴任などで1人親での育児はいろいろと大変なことがある。ファミリーサポートさんがあるのはありがたいが、有料なので利用したくても気軽には利用できない現状である。

(13) その他保育施設

就学前児童調査	
	事業所に託児施設を義務付ければ女性はもっと働きやすくなり、育児の負担も減らせると思う。
	病中、病後保育施設があればいいと思う。
	赤ちゃんふらっとをあきる野市でも作ってほしいです。市役所や子どもと一緒に行くことのできる施設で授乳スペース、おむつ替えの場所がもう少し増えたらいいなと思う。
	乳児が利用できる施設を増やしてほしい。
	認可保育園を増やしてほしい。

(14) 障害児支援

就学前児童調査	
	うちの子は2人とも発達障害があるが、就学先があまりにもなさすぎ。知的障害児への理解を深め、特別支援学級をコミュニケーション学科と同じくらいの数に増やしてほしい。
	あきる野市は障害児に対するサポートが薄く、どの窓口の方も理解がなく、つらい思いをすることが多い。健常の子も障害の子も同じ「子ども」、差別しないで同じ対応をしてほしい。
	発達障害への理解について、幼保の段階から繰り返し広報、啓発活動を行った方がよいと思う。理解のない親が多く、小学校が困っている。
就学児童調査	
	障害児なので学童が必要。26年度から6年生まで対象としてほしい。条例がどうかでなく今、本当に困っている人に向き合い対応してほしいと思う。

(15) 情報提供について

就学前児童調査	
	母子手帳をいただく時などに一緒に不安や悩んだ時の相談できる電話番号や相談先が選択できるフローチャートのようなものがあると、一人で悩まずに相談しやすいと思う。
	3歳まではキッズ通信を見て参加していたが、今は幼稚園のため、参加できるものがわからない。0～3歳、幼稚園児、小学生向け等、世代別に利用できるものがまとめられた案内（冊子）があれば嬉しい。
	子育て事業の情報少なすぎる。各子育て事業同士の連携がとれてないので情報が見つらい。公民館、体育館、児童館の幼児事業が少なすぎるし、あっても告知が少ない。
	るのキッズ通信が非常に見づらく、内容が一切わからない。字が細かくてもいいので内容を併記するか、市のHPに詳細を載せるかしてほしい。
	不審者情報が多すぎて子どもが外で遊ぶことなどを怖がるようになっている。情報を流すだけでなく、その不審者は捕まったのか、などの情報も教えてほしい。
	子育てに関する情報が多くあるがために、何が正しく、何が正しくないのか不安に思っている方がたくさんいると思う。育児相談や定期健診では、かえって不安になるようなことばかり言われ、せっかくの行政サービスから遠ざかっていく友人が何人もいる。
	自分で細かく調べないと情報が入ってこないのはよくないと思う。
	児童館などの施設の設備や利用方法などが、もっとわかりやすくして情報を得やすいと良い。
	父親も育児に関心が持てるような情報紙などがほしい。

就学児童調査	
	末子（現在1歳）が幼稚園に入る頃には少しでも外で働ければ、と思っているが、子どもが3人もいて、祖父母、親戚も遠方なので、病気になったりした時の事を考えるとなかなかそうもいかないのかな、などと思ったりしている。保育園、幼稚園の紹介、保育サービス、子どもの遊び場が冊子になって配られたりすると便利かなと思う。
	減税、さまざまな子育て支援があり、サービス内容すべてを知っている方は少ないと思う。良いサービスをやっても利用することができなければ意味がないので、もっと情報を配信していただきたい。

(16) 支援

就学前児童調査	
	子どもはほしいが金銭的に厳しいと、皆子どもを1人か2人であきらめてしまっている現状。3人目以降の出産にお祝い金を出すとか、中学生以下は医療費無料にするなどすれば、もっと皆子をもちたがると思う。
	たくさん助かる制度があり、利用したいものなどありますが、利用料金が高く、断念したものもある。もう少し安ければとても助かるのに。
	3人の子育てをしておりますが、兄弟の年齢、学年にかかわらず3人は3人として補助金をだしてもらいたい。
	出産後、産褥ヘルパーを頼みたかったが、あきる野市でのサポートがなく大変だった。3歳以下の保育料が安いと経済的に助かる。
	子育て世帯に対する独自施策が他の自治体に比べて非常に乏しいと感じる。もっと子育てに対する支援策を拡充すべきだと思う。
	それぞれの区や市で幼稚園や保育園での補助金の額が全く違うのに驚き。あきる野市はもう少し平等に補助してもらえると助かる。
	児童手当があっても実際厳しい現実。扶養控除廃止はかなり生活にひびいている。税金ばかりか、もう一人子どもが欲しいと思っても将来が不安で、一歩が踏み出せない。
	子どもを産める時にたくさん産み子育てに専念したいが、現実には子どもが一人増えると保険料や税金、教育費、雑費など出費が多く、子どもと一緒にいたくても働かないといけないため、子どもをつくれな。
	隣の日の出町の子どもへの支援がうらやましい。
就学児童調査	
	母子家庭の正職への支援、斡旋をお願いしたいと思う。そうすれば家計も安定して子育てにも少し余裕がでると思う。
	母子家庭ですが、義務教育の間、教材費にお金がかかりすぎていると感じている。ごみ袋を大量に配布する余裕があるなら学校にかかる教材費等をなんとかしてほしい。
	子育てする女性が働きやすい環境も必要かも知れないが、子育てに専念する主婦をサポートするものがあるのも良いと思う。近年、子どもの道徳心の低下がよく言われるが、親の質が落ちている証拠だと思う。就労の充実、経済の充実に目を向けるばかりで、心の教育の充実が全くないように思う。
	住民税が高すぎる。子育て世代は税金を低くしてほしい。
	中学までは支援はあるが、高校に行ったらないのが厳しい。

(17) 講座

就学前児童調査	
	子どもを連れて参加できる行事や施設にはなるべく行くようにはしている。しかし、市の講座などは定員オーバーで参加できないことが多い。
	以前、離乳食教室に行った時、来ているお母さんたちほとんどがサークルのお友達だったようで入りづらかった。それから市の無料の教室などに行きたくないと思うようになり行っていない。
	あきる野市で主催している講座など、基本的に平日に実施されていて、フルタイムで働いている場合、利用できない。市役所に子育て関連の提出物がある際も、土曜は受け付けてないため、会社を休まないといけない。月2回程度でも良いから土曜も受け付けてほしい。
	五日市保健所でもぜひいろいろな講座を開催してもらいたい。
	子育てサロンをもっと作ってほしい。
	るのキッズに載っている楽器で遊ぼうなどの講座の回数を増やしてほしい。
就学児童調査	
	市で行っているいろいろな教室（ベビーマッサージや離乳食教室とか）は休日にもやっていただけると助かる。

(18) 安心・安全

就学前児童調査	
	交通量があっても歩道が狭く、子どもを連れて怖い。歩行者に対しての優先度が低い。
	五日市街道に点滅信号が多くて危ない。
	小学校の通学路が危ない。
	来年子どもが就学するが、子どもが一人で歩くのに、人通りも外灯も少なく不安を感じる。
	子どもを連れ歩くようになって道々の危険さが身にしみる。
	不審者が出るので警察の見回りを増やしてほしい。
	来年小学校に入学するのですが、通学路の歩道が人もすれ違えないほど狭く、急な坂が多くて車、自転車もスピードが出てとても危険が多いので、歩道を早く、すぐにでも広げてほしい。
	草花在住ですが、永田橋の歩道はとても危ない。
就学児童調査	
	学童クラブから1人帰りさせなければならない場合等、夕方少し暗くなって中、街灯をもっと増やし、道が明るくなっていると親も子も安心。
	道幅の狭い、見通しの悪い道路を通学路にしていますが、スピードを出す車の通行が多く、毎日とてもハラハラする。
	通学路が危険な場所が多いので、一人での登下校に不安を感じる。早めに歩道を広くしてほしい。
	不審者が頻繁に現れていて、とても怖いと感じている。パトロールの強化や地域の方々の協力をお願いしたりして、何とか解決していけたらと思う。
	街灯を増やしてほしい。明るくしてほしい。

(19) 相談

就学前児童調査	
	市役所の子育て支援課の対応が良くない事が残念。
	市で子育てサークルがあったらいいなと思う。もっといろいろな児童館で気軽に保育士さんがいて子育て相談をしたい。
就学児童調査	
	どこへ相談したらいいかわからないことが多いと思います。育児の相談はここへ、教育の相談はここへ、とわかりやすいものがほしかった。
	母子家庭が増え、金銭的に母親が働きに行き、子育てに向き合いたくても時間や体力が持たない人が多いように思う。そこで、母子家庭になってしまう前に相談員さんや経験者とコミュニケーションのとれる場をとれば、離婚の回避、婚姻生活の改善が出来るのではないかと思う。
	幼稚園の頃は園の先生方に小さなことでも子どものことについて相談にのってもらい、いろいろアドバイスをいただくことが多かったが、小学校に入学し、幼稚園の頃のような先生とのかかわりがあまりない環境で、育児に困った時、どこに相談するべきか迷ってしまう。また、学校以外に相談、指導していただける窓口をつくってほしい。
	子育てに悩みや不安を抱えている人は大勢いると思う。そんな時「かけこみ寺」のように気軽に立ち寄れるサロンがあると良いかと思う。

(20) その他

就学前児童調査	
	子どもたちが大人になった時、子どもたちが幸せに暮らせているよう、今ある負の部分の未来に残さないように。
	子育てをしながら働ける場所が市内に少ない。
	母親が働ける環境がほしい。
	他市から引っ越してきたが、他市ではおむつのごみ袋無料、室内で遊ぶ場も充実していた。あきる野市はもう少しそのような場所もつくってほしい。
	市でやっている子育てに関する事業を平日だけでなく土、日にもやってほしい。
	就業場所がない。
	育休中、産休中に参加できる場所があきる野市は少ない。全てに対し対応が遅い。
	仕事をフルタイムでしているが、地域はPTAの役員などは平等にまわってきてしんどいと感じることがある。
	学校給食や保育園の給食でもっと頻繁に放射能測定をしてほしい。
就学児童調査	
	あきる野市に住んでいなければ、きっと二人、三人の子どもを考えた。働きながら子育てできる場所ではない。
	今の子どもを見ていると挨拶をしない子が多い。家で遊んだもの、食べた物を片付けない。基本的なことが少々欠けているように感じる。
	現在あきる野市は携帯電話の扱いについて小、中校生へのしぼりはないが、全国的に問題や事件が後を絶たない。出来れば、あきる野市の条例として中学生までは「持たせない」など強いしぼりが必要と感じる。子育ての基本は親。そのためにも親の心得や親としての自覚を指導する必要もあるように思う。

あきる野市 子ども・子育て支援新制度における
ニーズ調査
【結果報告書】

発行：平成 26 年 3 月

編集：あきる野市 健康福祉部 子育て支援課

〒197-0814

東京都あきる野市二宮 350

Tel 042-558-1111 (代)

Fax 042-558-1117