

目標と施策の体系

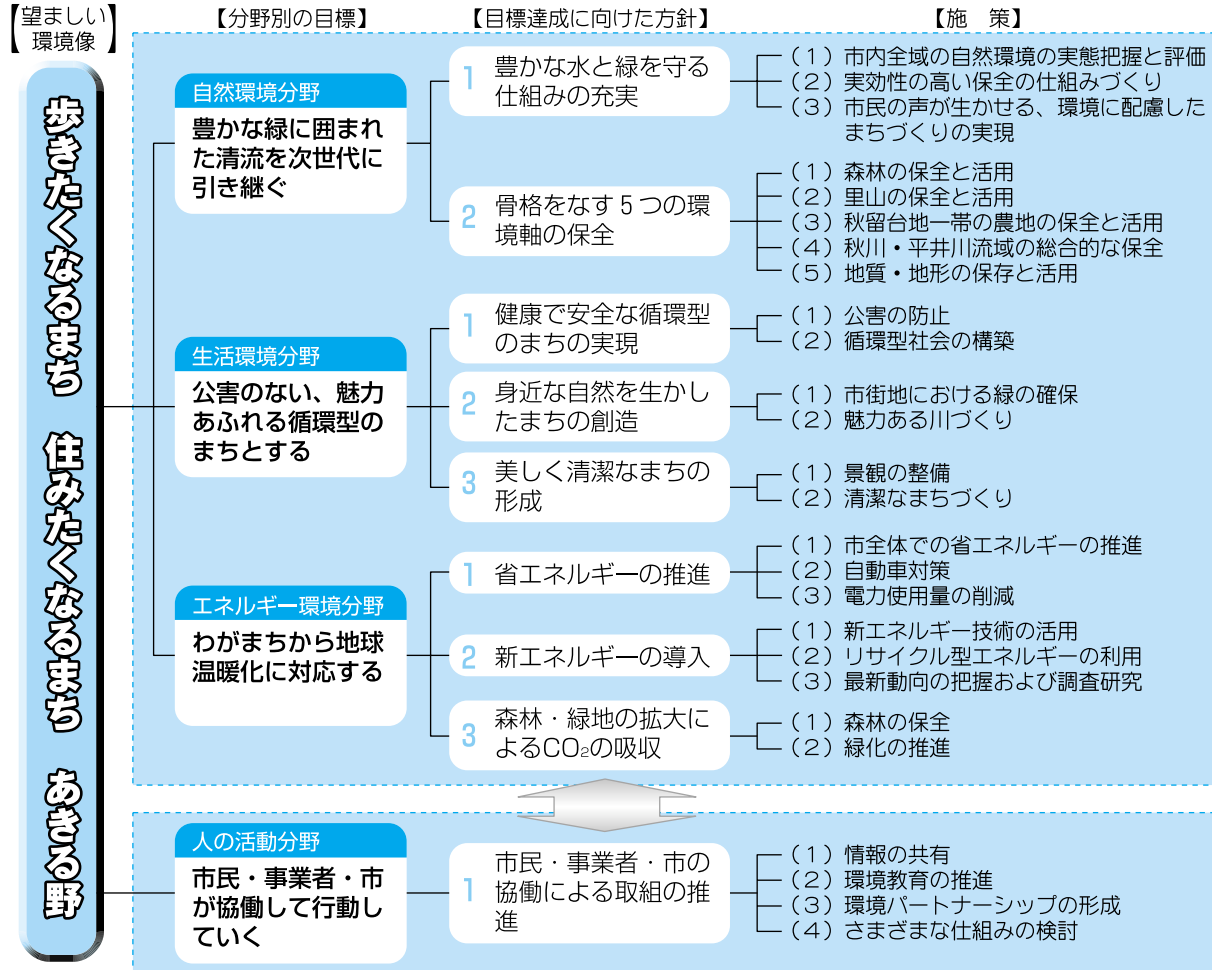

市では、あきる野市環境基本条例に基づき、あきる野市環境基本計画を策定しました。この計画は、あきる野市総合計画の環境分野を担う計画であり、市の環境行政の根幹となります。なお、策定に際し、あきる野市環境審議会に諮問し、答申されたほか、本計画が

市民の視点に立ったものとなるよう、あきる野市環境基本計画市民検討委員会を組織し、計22回にわたり、検討されました。また、市民、事業者の皆さんを対象とした環境に関する意識調査の結果や、あきる野市環境基本計画素案に寄せられた意見も盛り込んでいます。

計画書の構成など
1 基本的な考え方(第1章)
現在、そして将来にわたる、あきる野市の良好な環境を確保するためには、持続的発展が可能な社会づくりや地球市民としての自覚と責任ある行動の実践が必要になります。本計画は、そのために必

あきる野市環境基本計画を策定しました

「歩きたくなるまち 住みたくなるまち あきる野」の実現に向けて

分野ごとの重点施策

分野	自然環境分野	生活環境分野	エネルギー環境分野
重点的に取り組むべき施策	①あきる野市の自然を知る(自然環境調査の検討・実施) ②あきる野の自然を守る(モデル地区の選定)	①美しい川を守り育て ●水がきれいな川づくり ●ホテルが棲め、子どもが遊べる川づくり ②農地・農業を守る ③資源を循環させる ④美しいまちをつくる ●「歩きたくなる」みちづくり ●わがまちの清掃活動の推進	①省エネルギーの推進 ●動機付けとなる仕組みづくり ●自動車利用の抑制 ●家庭での省エネルギー対策 ②新エネルギー(バイオマス技術)の導入

要な施策の方向と具体的な進め方や、市民や事業者の皆さんと市がとるべき行動を示しています。計画期間は、平成18年度から平成27年度までの10年間です。なお、社会情勢の変化などに伴い、必要に応じて、計画の見直し・改定を図ります。計画を推進するのは、市民・事業者・市の三者とし、一人ひとりができることを元から進めていくとともに、各主体の役割や特性を生かしながら協働(連携・協力)していきます。

2 望ましい環境像(目標)(第2章) あきる野市の望ましい環境像を「歩きたくなるまち 住みたくなるまち」として、6つの地域(山間地域、丘陵・里山地域、農地地域、市街地地域、河川流域、道路・鉄道沿線地域)における施策展開の方向と配慮事項を示します。

3 計画を進めていきます。計画を進めようとする。計画の進め方と各主体の行動(第3章) 望ましい環境像の実現に向けて、推進すべき施策と各主体に求められる行動を分野別にまとめました。

4 重点的に取り組むべき施策(第4章) 分野別の施策の中から緊急性の高いもの、市民・事業者・市の三者が協働して取り組んでいくもの、波及効果の高いものを重点的に取り組むべき施策として掲げました。

5 地域別環境づくりの方針(第5章) 地域ごとの特性や実情に応じた総合的かつ効果的な取組を図るために、6つの地域(山間地域、丘陵・里山地域、農地地域、市街地地域、河川流域、道路・鉄道沿線地域)における施策展開の方向と配慮事項を示します。

6 計画の着実な推進に向けて(第6章) 持続的発展が可能な社会の実現に向けて、市民・事業者・市の三者の協働によって、さまざまな施策を展開するとともに、PDCAサイクル(Plan(計画) Do(実行) Check(点検・評価) Action(見直し))に沿った点検・評価を行いながら、計画の着実な推進を図っていきます。また、市長の諮問機関である「あきる野市環境審議会」に加入し、市民・事業者・市の三者の協働組織として、「(仮)あきる野市環境委員会」を設置します。

計画書の閲覧など 秋川図書館、五日市図書館、東部図書館、市役所4階情報公開コーナーおよび市ホームページをご覧ください。あきる野市環境基本計画概要版を作成し、市民、事業者の皆さんに広く配付していきます。

問合せ 環境課環境・緑化係(内線2514)へ

あきる野市リサイクルフェア開催

日時 5月27日(土) 午前10時～午後3時(雨天実施)

場所 都立秋留台公園

問合せ 環境課清掃・リサイクル係(直通558・1830)へ

6月の市民相談(予約制)

市役所(市民相談室)

- 税務相談...12日(月)
- 法律相談...13日(火)・27日(火)
- 交通事故相談...14日(水)
- 登記相談...16日(金)
- 行政相談...28日(水)
- 人権身の上相談...1日(木)・23日(金)

1日の人権身の上相談は、コミュニティホールで実施します。五日市出張所

- 法律相談...1日(木)

時間 午後1時30分～4時30分

予約 法律相談は、相談日の7日前の午前8時30分から電話で受け付けます。その他の相談は、随時受け付けます。

予約・問合せ 秘書広報課広報広聴係(直通558-1269)へ

6月の健康相談

期日・場所

- 5日(月)...市役所
- 19日(月)...五日市ファインプラザ

時間 午後1時30分～3時30分

内容 血圧・体脂肪率測定、保健師・栄養士による健康や栄養に関する各種相談

受付 当日、直接会場へ

問合せ 健康課健康づくり係(秋川ふれあいセンター内、☎550-3311)へ

世帯と人口

平成18年5月1日現在

世帯 31,277世帯

人口 80,846人(前月比31人増)

男 40,575人

女 40,271人

会計別予算執行状況

3月31日現在

Table with 6 columns: 区分, 予算現額, 収入済額, 収入率, 支出済額, 執行率. Rows include 一般会計, 特別会計 (国民健康保険, 老人保健, 介護保険, 保険事業勘定, 介護サービス事業勘定), 戸倉財産区, 下水道事業, 受託水道事業, and 合計.

平成17年度下半期 市の財政は、皆さんに納めていただいた市税のほか、国や都からの補助金などから成り立っています。そして、そのお金は、福祉、教育、まちづくりなど、皆さんの暮らしに深いかかわりを持つ、さまざまな分野に使われています。

市債現在高の状況
道路や下水道整備などのまちづくり、学校や図書館などの社会教育施設の整備などには、一度に多くのお金が必要となります。そこで、どのようなお金が入ってきて、何に使われているのかなどをお知らせするため、年に2回(上半期・下半期)財政状況を公表しています。

平成17年度下半期 市の財政状況をお知らせします

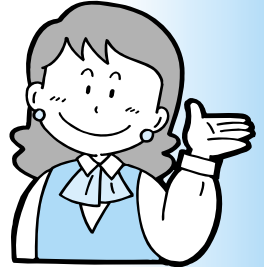

問合せ 財政課財政係 (内線2232)

今回お知らせするのは、平成17年度下半期(平成17年10月1日から平成18年3月31日まで)の一般会計と6つの特別会計の執行状況、市の財産、借入金などの概要です。

市債現在高の状況

市債の活用により、現在施設を利用されている方だけではなく、これから利用される世代の方々にも負担していただくことで、財政負担の均衡を図っています。

一時借入金

市の会計は、予算があつても現金が一時的に不足することがあります。このため、年度内の返済を条件に銀行などから一時的に借りのお金が一時的借入金です。3月31日現在、下水道事業特別会計で4億円の借入があります。

市有財産の状況

- 土地面積(学校敷地など): 561万224平方メートル
建物面積(庁舎など): 18万2588平方メートル
自動車保有台数(消防車両を含む): 107台
基金現在高: 23億6710万7119円
出資金などの現在高: 8816万5000円

主な建設事業の執行状況

- 武蔵増戸駅南口まちづくり道路整備事業: 3億801万3174円
中央図書館建設事業: 3億832万2380円
あるきたくなる街あきる野整備事業: 3億762万2217円

- 秋川駅南口運動広場整備事業: 1億129万3943円
市民球場駐車場整備事業: 9820万465円
原小宮土地区画整理事業: 9000万円
五日市会館整備事業: 7353万3450円
初雁地区農地改良事業: 7198万8000円
市道548号線道路拡幅整備事業: 5202万9079円
東西道路整備事業: 4344万4800円

特別会計の状況

- 「国民健康保険」
主な収入済額は、国民健康保険税、国、都の支出金、社会保険診療報酬支払基金からの交付金、一般会計からの繰入金です。主な支出済額は、医療給付費で、支払総額は3億8477万5000円となっています。3月31日現在の国民健康保険加入者は、市民全体の38.3割で、3万956人となっています。

「老人保健」

主な収入済額は、社会保険診療報酬支払基金からの交付金と国、都および市からの負担金です。主な支出済額は、医療費で、支払総額は2億9261万円となっています。3月31日現在の対象者は、7259人です。

「介護保険」

介護保険特別会計は、保

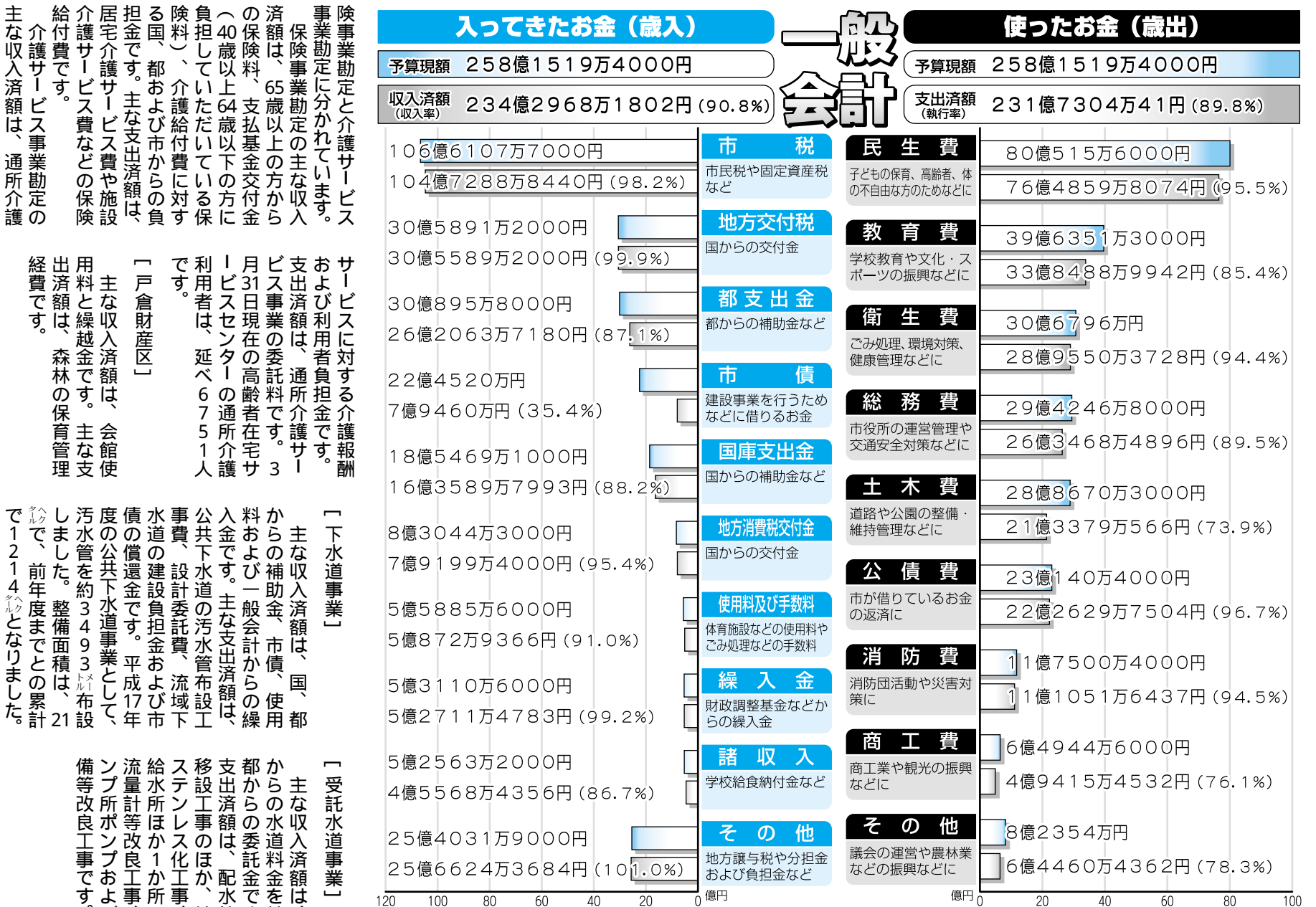

平成17年度の一般会計は、当初予算後に3回の補正を行い、前年度からの繰越明許費1億8694万5000円を含めて、予算総額は258億1519万4000円となりました。3月31日現在の収入済額は234億2968万1802円で、収入率は90.8%となっています。また、支出済額は231億7304万41円で、執行率は89.8%となっています。

「下水道事業」
主な収入済額は、国、都からの補助金、市債、使用料および一般会計からの繰入金です。主な支出済額は、公共下水道の汚水管布設工事費、設計委託費、流域下水道の建設負担金および市の償還金です。平成17年度の公共下水道事業として、汚水管を約3493km布設しました。整備面積は、21214haとなりました。

「受託水道事業」

主な収入済額は、皆さんからの水道料金を基にした都からの委託金です。主な支出済額は、配水管新設と移設工事のほか、給水管のステンレス化工事、秋留台給水所ほか1か所の送配水流量計等改良工事、草花ポンプ所ポンプおよび電気設備等改良工事です。

春の叙勲



中村進さん

旭日双光章 (地方自治功労)

秋川在住の中村進さんが旭日双光章を受章されました。これは、あきる野市議会議員などとして、多年にわたり、地方自治に貢献された功績が認められたものです。

危険業務従事者叙勲

警察など危険業務に従事していた功績が認められ、次の方が受章されました。
瑞宝単光章(警察功労)
●増田達之助さん(草花在住)
●常住行雄さん(下代継在住)
●山岸杜典さん(下代継在住)
●松本定之さん(瀬戸岡在住)
●加藤安夫さん(館谷在住)
●蒲勇さん(引田在住)
瑞宝単光章(消防功労)
●古屋勝利さん(野辺在住)

●対象: 市内在住で保護者が冠婚葬祭、疾病などにより、一時的に保育を受...

●期間: 原則7日以内(休日、泊りを含む)
●費用(1日当たり): 10時間未満: 3000円
10時間以上: 4000円
乳幼児一時保育事業
●対象: 市内在住で保護者が冠婚葬祭、疾病などにより、一時的に保育を受...

●期間: 原則3日以内
●費用(1日当たり): 0歳児: 3000円
1歳児以上: 2500円
●対象: 市内在住で保育所に通所している児童で病気の回復期にあることから集団保育が困難で、かつ、保護者が就労などにより家庭で保育を受けられない児童
●期間: 一定期間
●費用: 1日当たり2000円
子育てひろば事業
●内容: 育児不安など子育て...

●対象: 市内在住で義務教育終了前の児童のいるひとり親家庭で、親または児童が一時的な傷病などで日常生活を営むのに著しく支障がある家庭
●派遣回数: 月12回以内
●時間: 午前7時から午後10時までの間の2時間以上8時間以内
●費用: 1時間当たり所得基準額により0円から1590円
●手続きに必要なもの: はんど、児童扶養手当証書などの写し、所得を証する書類
●申込み・問合せ: 子育て支援課子育て支援係(内線2641)へ

●休日保育事業
●内容: 休日の保育
●対象: 市内在住で市内の保育所に通所している児童で保護者の就労などにより休日に保育を受けられない児童
●費用(1人当たり日額): 0歳児: 3000円
1歳児以上: 2500円
●時間など詳しくは、問い合わせください。
●申込み・問合せ: 児童課保育係(内線2651)へ

あきる野市一斉清掃(春季)を5月28日(日)に実施します。
清掃は、市内の河川、道路、公園などを中心に行います。
多くの方の参加をお願いします。
日時: 5月28日(日) 午前8時~正午(小雨実施。午前7時に防災行政無線で通報。雨天の場合は、

6月4日(日)
集合場所: 各町内会・自治会ごとに、決められた場所に集合してください。
清掃場所・清掃方法: 町内会長・自治会長、環境推進員(廃棄物減量等推進員)の指示に従ってください。
各種ボランティア団体は、それぞれの町内会・自治会などの役員の指示に従ってください。

●各家庭のごみや粗大ごみなどは、絶対に持ち込まないでください。
●ごみ袋は、ポランテア袋を使用してください。
●秋季一斉清掃は、11月26日(日)に実施する予定です。
問合せ: 環境課清掃・リサイクル係(直通558・1830)へ

5月28日は一斉清掃の実施日です

春の花いっぱい運動を実施します

5月28日(日)の一斉清掃の日に、花いっぱい運動を実施します。
問合せ: 地域振興課コミュニティ係(直通558・1394)へ

市税収入の状況

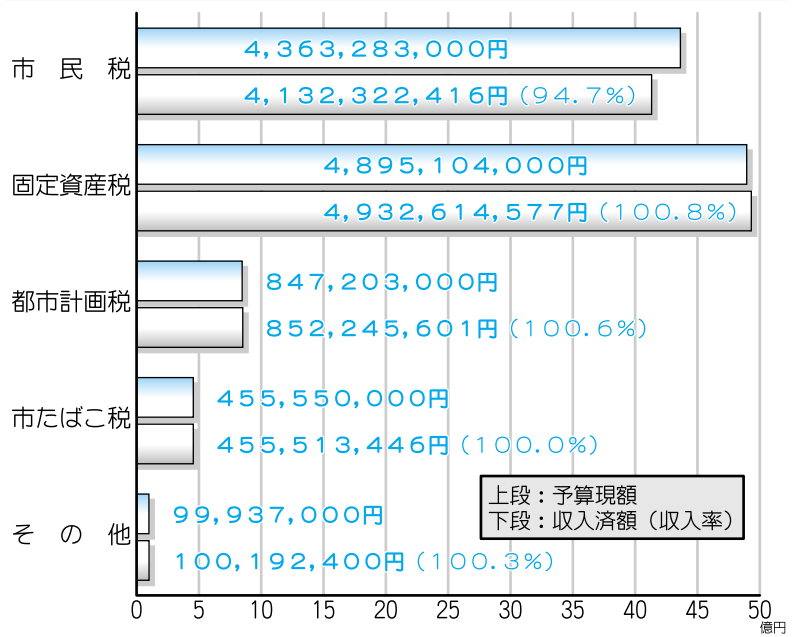

市民1人当たり・1世帯当りに使われたお金

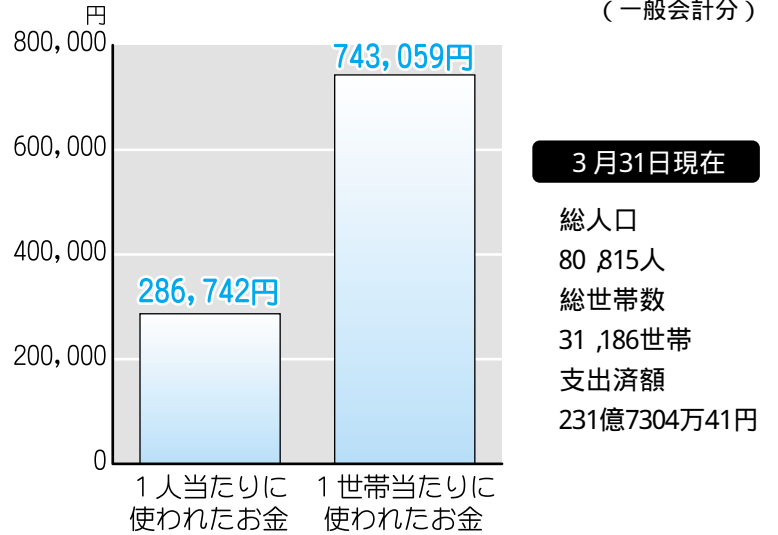

子育て支援サービス事業をご利用ください



生涯学習支援者バンク・青少年体験活動等支援センターをご利用しませんか?

市教育委員会では、市民の生涯学習活動、児童・生徒の学校外活動などを支援するため「あきる野市青少年体験活動等支援センター」を社会教育課に置き、体験活動などの指導・協力する人材(生涯学習支援者バンク)の紹介や、活動内容についての相談などを受けています。
また、市では、さまざまな分野において専門的な知識・技能を持ち、地域・学校・各種団体などの活動に協力いただける方を「生涯学習支援者バンク」の登録者として募集しています。
相談日時: 月曜・水曜・金曜日 午前11時~午後5時(昼休みを除く)
問合せ: 社会教育課社会教育係(直通558-2438)へ

市債現在高の状況

Table with 2 columns: 市債の目的, 市債の現在高. Lists various debt purposes and their current amounts.

減税補てん債および臨時財政対策債の元利償還金相当額は、その全額が後年度の地方交付税に算入されます。

春の行政相談

強調週間

5月22日~28日

この週間は、行政相談制度について、広報および関係行事を通じて、広く国民の皆さんにこの制度への理解を深めてもらうものです。
毎日(暮らしの中で、役所などの仕事への苦情や意見、要望はありませんか。そのようなときは、行政と住民とのパイプ役として総務大臣から委嘱された「行政相談委員」が相談に応じます。気軽に利用してください。
相談内容: 年金・保険、道路・河川、郵便、登記、
福祉など行政全般
行政苦情110番(東京行政評価事務所) ☎0570-090110
定例行政相談日
日時: 毎月第4水曜日 午後1時30分~4時30分
場所: 市役所市民相談室
5日市地域交流センターで隔月実施
5月(水)に五日市地域交流センターで行います。
問合せ: 秘書広報課広報広聴係(直通558・1269)へ

くらしの知恵袋

消費生活相談情報

消費者啓発事業
消費生活講座：年に数回、身近な暮らしに関わる講座を実施しています。また、今年度は、消費生活相談員が希望の場所へ出て向いて悪質商法の話をする出前講座も予定しています。

●消費者啓発ビデオの貸し出し：悪質商法や環境問題、食の安全など生活に役立つ情報を分かりやすく解説したビデオソフトの貸し出しを行っています。

●新着ビデオソフト「三遊亭楽太郎の悪質商法力カンタン撃退法」「あれ？もしかして：高齢者を狙う悪質な住居リフォーム」「カードに潜む見えざる罠」カードトラブルに巻き込まれないために」

●消費者啓発パネル展：消費者被害の未然防止および被害拡大防止を図るため、年に数回、市内公共施設などで、パネルの展示およびパンフレットの配布を行っています。

●あきる野市消費生活相談窓口：消費者が事業者と結んだ契約で、困ったときやおかしいなと思ったときは、ひとりで悩まずに相談してください。

●日時：毎週木曜日 午前9時～午後4時（正午から午後1時までを除く）

●場所：市民相談室（市役所1階）

●東京都消費生活総合センターの架空請求110番（☎03・32335・2400）、高齢者被害110番（☎03・32335・3366）も利用してください。

●問合せ：商工観光課商工振興係（直通558・1867）へ

子育て講座

初めての赤ちゃんのかかわり

期日 6月2日・30日、7月14日、8月25日の金曜日
時間 午前10時30分～11時45分
場所 中央公民館
内容 子どもと遊びながら親子のふれあいの大切さを学び、また、友だちづくりをします。

対象 第1子（2月、3月生まれ）の子どもとその母親
定員 10組（申し込み順）
費用 無料
申込み・問合せ 子ども家庭支援センター（☎50・3313）へ

営業用ばかりの定期検査

●商店の取引や学校、病院での証明に使用する「はかり」は、2年に1度の検査を受けなければなりません。

●これまで、「機械式はかり」は、公共施設などの検査会場で検査を実施してきました。今回の検査では、すべての「はかり」について検査員が受検対象の方のお店などまで伺い、検査を実施します。なお、この変更に伴い30キロを超える「機械式はかり」の手数料が若干変更となりました。

●受検対象の方には、はがきで事前に通知しますが、通知の無かった方や新たに「はかり」を使用するようになった方は、連絡してください。

シリーズ「みはまだ」

このコーナーでは、「室」となる「ごみ」を紹介するなど、ごみ情報をお届けします。

今回は「もったいない運動2」です。

もったいないふるしき前回ご紹介した、アフリカのワンガリ・マータイさんが呼びかける「もったいない運動」は、日本においても大きな広がりを見せています。その1つに、小池環境大臣がデザインした「もったいないふるしき」があります。

レジ袋や紙袋の代わりに日本の伝統文化である風呂敷を使うことで、「ごみ」を減らしていくという試みです。「チーム・マイナス6%」応援団長のゴリエさんがプロデュースした「ゴリエもったいない風呂敷」もあります。「チーム・マイナス6%」



げんくん

ヘラスソウ

深刻な地球温暖化問題の解決へ向けての京都議定書の中で、日本が世界に約束した目標は、温室効果ガス排出量6割の削減です。これを実現するための国民的プロジェクトが、「チーム・マイナス6%」です。個人でも団体でも登録することができ、それぞれ小さな工夫を継続させるための1つの励みとして有効だと思っています。詳しくは、<http://www.team-minus6.com/index.html>をご覧ください。

●家庭、事業所で小さな工夫を、風呂敷は、その名のとおり、室町時代に風呂敷で敷いた布が由来というので、江戸時代に伝



く普及しました。風呂敷を使うことは小さな工夫ですが、さまざまな小さな工夫を持続していくことは、大きな力を生み出します。たとえば、各家庭、事業所で、生ごみの水分をもう少しよく絞ってからごみに出せば、大きなごみ減量となります。

「もったいない運動」をあなたの家庭、事業所で始めてみませんか。

●問合せ：環境課清掃・リサイクル係（直通558・1830）へ

人権擁護委員の日

●検査日程 6月5日（月）20日（火）（土曜・日曜日を除く）

●連絡・問合せ 東京都計量検定所検査課（☎03・5470・6638）

●商工観光課商工振興係（直通558・1867）



6月1日は「人権擁護委員の日」です

毎年6月1日は「人権擁護委員の日」です。これは、昭和24年6月1日に人権擁護委員法が施行されたのを

納付が困難な方へ

市税を分納できます

●市・都民税（普通徴収）、固定資産税・都市計画税は、年税額を4回に分けて納付いただいています。納付が困難と認められる事由がある場合は、申請により分納できる制度があります。

●6月末までに申請すれば、年税額を10回に分けた納付書を作成しますので、お申し出ください。延滞金は、免除されます。なお、認められる事由は、次のいずれかに該当するときです。

- 震災、風水害、火災などの災害にあつたとき
- 盗難にあつたとき
- 生計を共にする親族が病気や負傷したとき

平成18年度市税納期一覧

	市・都民税		固定資産税 (都市計画税)		軽自動車税		国民健康保険税	
	期別	納期限	期別	納期限	期別	納期限	期別	納期限
平成18年	5月	***	1期	5月31日	全期	5月31日	過年2期	5月31日
	6月	1期	6月30日	***	***	***	過年3期	6月30日
	7月	***	2期	7月31日	***	***	1期	7月31日
	8月	2期	8月31日	***	***	***	2期	8月31日
	9月	***	3期	10月2日	***	***	3期	10月2日
	10月	3期	10月31日	***	***	***	4期	10月31日
	11月	***	***	***	***	***	5期	11月30日
平成19年	12月	***	4期	12月28日	***	***	6期	12月28日
	1月	4期	1月31日	***	***	***	7期	1月31日
	2月	***	***	***	***	***	8期	2月28日
	3月	随時期	3月30日	***	***	***	随時期	3月30日

市税・国保税の土曜・日曜日窓口をご利用ください

●事業を止めたり、休止したとき

●事業で著しい損失を受けたとき

●前記の事実に関する事実があつたとき

●問合せ：収納課収納係（内線2442）へ

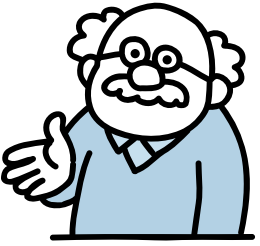

用できない方などのために、土曜・日曜日窓口を開設していますので、ご利用ください。また、納税もできますので、ご利用ください。

●時間 午前8時30分～正午、午後1時～5時15分

●問合せ：収納課収納係（内線2442）、保険年金課保険税係（内線2442）へ

乳幼児の親子の集いの広場 (児童館開放)

「はいはいタイム」と「よちよちタイム」

問合せ 草花児童センター (☎558-3112)

親子で遊んだり、お母さんたちと話しませんか?
期日・場所

- 草花児童センター
- *よちよちタイム: 5月24日(水)、6月7日(水)
- *はいはいタイム: 6月14日(水)
- 多西児童館
- *よちよちタイム: 6月21日(水)、7月5日(水)
- *はいはいタイム: 5月31日(水)、6月28日(水)、7月12日(水)

時間 午前10時30分～11時30分

内容 前半は自由遊びです。11時15分から、手遊びやパネルシアターを皆さんで楽しみます。

対象 市内在住・在勤の方とその乳幼児

持ち物 水筒

費用 無料

市民のひろば

掲載内容についての責任は、負いかねます。掲載希望の方は、問い合わせください。

問合せ 秘書広報課広報広聴係
電話番号 558-1269(直通)

日時(時間は24時間表示) / 場所 / 活活動内容 / 講師 / 入会金 / 会費 / 費用 / その他 / 問問合せ

大正琴無料講習会

基本から楽しく

日 6月1日・15日10時～12時 / 場 五日市ファイブプラザ / 講 茂木知子氏 / 費 無料 / 他 大正琴の貸し出しあり / 問 カトレア会 関 ☎550-5567

白雲木彫会合同展

日 5月19日11時から21日17時まで / 場 あきる野ルピア4階展示室 / 講 倉部白雲氏 / 費 無料 / 他 仏像、レリーフ、お盆など約百点 / 問 秋川白雲木彫会 宮入 ☎559-7182

会員募集

絵本と「おはなし」の会

日 毎月第1金曜日10時半から / 場 秋川図書館 / 活 絵本について学び合い。「おはなし」を学びます / 入 無料

体験教室「まが玉(まがたま)」

日時 5月27日(土) 午後1時15分～3時30分

場所 二宮考古館

内容 古代の人たちが、どのような思いを込めて作っていたのかを想像しながら作ってみませんか。

講師 文化財係職員

対象 小学生以上(親子)

お知らせ

6月1日から駐車違反の取り締まりが変わります

車両の所有者などを対象とした放置違反金制度が導入されます。運転者が反則金を納付しない場合は、その車両の所有者などに対して、放置違反金(反則金と同額)の納付が命ぜられます。

この違反金納付命令を繰り返し受けた常習違反者には、一定期間、車両の使用が制限されます。

都内では12区43署で民間委託、千代田区、中央区、港区、新宿区、文京区、台東区、墨田区、江東区、品川区、渋谷区、豊島区、江戸川区の各警察署で、確認事務の民間委託が行われます。

警察官以外の民間駐車監視員が放置駐車違反確認の実施(12区43署では、警察官以外に民間の駐車監視員も巡回し、放置駐車違反の車両を確認した場合、その車両に確認標章を取り付けることとなります)。

悪質・危険、迷惑な違反を重点に、短時間の放置駐車も取り締り、短時間の駐車でも、繰り返し行われれば、安全で円滑な交通が妨げられるだけでなく、事故の原因にもな

るため、駐車時間の長短にかかわらず、放置駐車違反の車両については確認標章を取り付けられます。

放置違反金を納付しないと、車検が受けられなくなり、放置違反金を滞納して公安委員会から督促を受けた方は、滞納処分による強制徴収の対象となります。また、放置違反金を納付しなければ、車検の手続きを完了することができなくなります。

問合せ 福生警察署(☎551-0110)、五日市警察署(☎595-0110)へ

中小企業・個人事業主の表彰制度と多摩ブルー・グリーン賞

多摩地域の中小企業の活性化と地域経済の振興に寄与することを目的とした、第4回多摩ブルー・グリーン賞が実施され、優れた技術・製品(多摩ブルー賞)、新しいビジネスモデル(多摩グリーン賞)に対し表彰されます。

募集期間 9月20日(水)まで

応募資格 多摩地域周辺に事業拠点を置く中小企業・個人事業主など

副賞

- 最優秀賞: 100万円
- 優秀賞: 50万円
- 奨励賞: 5万円

主催 多摩信用金庫

用表面にも必ず郵便番号、住所、氏名を記入)

電子申請(市のホームページから)でも受け付けています。

申込み・問合せ 二宮考古館(〒1197-0814二宮1151、☎559-8400)へ

貯水槽を所有または管理している方へ

都水道局では、貯水槽水道の適正な管理についての助言や直結給水に関する情報提供を行うため、市内の点検調査を実施します。

貯水槽を利用している方には、事前に連絡します。調査方法 東京都水道サービス株式会社(水道局第三セクター)に委託

調査員は、東京都水道局の証明する顔写真付き名札を着用して訪問します。

費用 無料

問合せ 東京都水道局多摩水道改革推進本部技術指導課(☎527-3035)へ

西多摩保健所 「患者の声相談窓口」

西多摩地域在住の方で、医療に関するお困りごとをお聞きします。

相談内容 医療に関するさまざまな相談、診療所、歯科診療所、薬局などに関する相談、意見など

お招きし、講演会を開催します。この講演会を市民の方に公開します。

日時 5月30日(火) 午後1時～2時15分

場所 秋川キララホール

内容 演題「パラリンピックと私」

講師 森井大輝氏

対象 市内在住・在勤の方

浄水場施設見学会

水道週間中に小作浄水場の施設見学会を行います。いつもは、見ることができない「水の工場」を見学できるチャンスです。

日時 6月1日(水)～7日(水) 午前10時、11時、午後1時、2時、3時から

場所 東京都水道局小作浄水場(羽村市小作台4-2-1、JR青梅線小作駅西口から徒歩10分)

内容 施設見学と浄水場のしくみがわかる実験を体験できます。

問合せ 小作浄水場(☎554-4911)へ

中高年齢者再就職セミナー

日時 5月26日(金) 午前10時～正午

場所 市役所別館3階第1会議室

対象 就職活動中の45歳程度以上の方

定員 50人(申し込み順)

費用 無料

申込み・問合せ あきる野ハローワーク 人情報コーナー(☎550-0458)

ハローワーク青梅専門援助部門(☎0428-248609)

体育協会からのお知らせ

硬式テニス市民大会

日時: 6月11日(日) 午前8時30集合、午前9時開始(予備日18日(日))

場所: 総合グラウンド

種目: 男子・女子ダブルス

対象: 市内在住・在勤・在学の方と連盟会員の方

費用: 1ペア1600円(中学生は1ペア1000円、受付時徴収)

受付: 当日、会場で午前8時30分から

問合せ: テニス連盟(青木 ☎558-8843)へ

ミニテニス初心者講習会

期日: 5月27日(土)・28日(日)

時間: 午後1時～5時

場所: 秋川体育館

対象: 16歳以上の方

費用: 300円(テキスト代)

締切り: 5月25日(木)

申込み・問合せ: あきる野市ミニテニス連盟(山浦 ☎558-3994)へ

インディアカ初心者講習会

期日: 6月3日・17日・24日、7月1日の土曜日

時間: 午前9時～11時

場所: 五日市ファイブプラザ

対象: 市内在住・在勤の方

費用: 無料

締切り: 5月26日(金)

申込み・問合せ: インディアカ連盟(田野倉 ☎96-1220)へ

方 定員 150人(申し込み順)

費用 無料

申込み・問合せ あきる野市シルバー人材センター(☎558-1414)へ

定期総会に森井選手が講演します

(財)あきる野市シルバー人材センターの第52回定期総会に先立ち、イタリアアトリノで開催されたパラリンピックアルペン大回転で銀メダルを獲得した森井選手を

平成18年度秋川キララホール主催事業の1案内
問合せ ☎558・7500

公演期日	公演名 / 発売日
6月17日(土)	神野美伽コンサート(演歌) 【好評発売中】
7月22日(土)	錦織健テノール・リサイタル(クラシック) 【好評発売中】
9月17日(日)	天満敦子ヴァイオリン・リサイタル(クラシック) 【好評発売中】
10月8日(日)	フレッシュ名曲コンサート東京交響楽団演奏会(クラシック) 【好評発売中】
10月22日(日)	小野リサコンサート(ポップス) 【7月8日(土)発売】
11月15日(水)	渡辺美里コンサート(ポップス) 【7月9日(日)発売】
11月18日(土)	リンクスコンサート(クラシック) 【7月8日(土)発売】
12月3日(日)	ローマ弦楽合奏団~クリスマス in イタリア(クラシック) 【9月2日(土)発売】
平成19年1月14日(日)	藤原道山コンサート(クラシック) 【9月2日(土)発売】
平成19年2月18日(日)	中村紘子リサイタル(クラシック) 【11月11日(土)発売】
平成19年2月25日(日)	三遊亭楽太郎・三遊亭好楽二人会(落語) 【11月11日(土)発売】

都合により、発売日や公演内容などが変更になる場合があります。あらかじめご了承ください。

あきる野保健相談所

☎558・5091

● 対象：1歳から1歳2か月程度までの子どもとその保護者

● 定員：16組(申し込み順)

● 場所：あきる野保健相談所

● 日時：6月1日(木) 午前10時~11時30分(午前9時45分開場)

● 内容：離乳食準備期から初期(1回食)までを中心とした話と実演

● 対象：4か月から6か月程度までの乳児の保護者

● 定員：16人(申し込み順)

● 日時：5月26日(金) 午前10時~11時30分(午前9時45分開場)

● 内容：離乳食(完了期)の話、おやつ(の時間)各自持参、食事や保育、歯などについて情報交換

● 対象：1歳から1歳2か月程度までの子どもとその保護者

● 定員：16組(申し込み順)

● 申し込み方法：5月23日(火)までに、電話で申し込む。

● 対象：平成17年6月から9月程度までに生まれた子どもとその保護者

● 定員：60組(申し込み順)

● 申し込み方法：5月23日(火)までに、電話で申し込む。

● 対象：1歳から1歳2か月程度までの子どもとその保護者

● 定員：16組(申し込み順)

● 場所：あきる野保健相談所

● 日時：5月29日(月) 午前10時~11時30分

● 場所：ふれあいホール(秋川ふれあいセンター)

● 内容：親子のふれあい遊び、懇談会、市内の遊び場情報

● 対象：平成17年6月から9月程度までに生まれた子どもとその保護者

● 定員：60組(申し込み順)

● 申し込み方法：5月23日(火)までに、電話で申し込む。

表1 トリム初心者教室

期日	内容
6月15日(木)	トリムってなあに? 初めの一步、一緒に!
6月22日(木)	足の先から頭まで、体のお手入れしませんか!
6月29日(木)	かっこよく歩きたいネ、筋力UPもネ!
7月6日(木)	腹筋・背筋の強化! 腰痛予防回復に!
7月13日(木)	いつでもどこでも誰にでも健康作りの総仕上げ!

期日・内容 表1のとおり

表2 親子水泳くらぶ

期日	ねらいと内容
6月17日(土)	【プールの雰囲気慣れよう!】 プールの使い方や水の危険性を確認する
6月24日(土)	【水の中で遊ぼう!】 フロアの上を動物になって歩こう! 遊具を使って遊ぶ
7月1日(土)	【水と友達になろう!】 遊具を使って遊ぼう!
7月8日(土)	【水と友達になろう!】 遊具を使って遊ぼう! 浮き具を使って遊ぶ
7月15日(土)	【水の中を自由に動いてみよう!】 浮き具(ビート板やヘルパー)を使って、水の中を動き回ろう!

期日・内容など 表2のとおり

五市市 5500・5611

ママインプザ

心も体もいきいきと 介護不要の基礎作りを始めてみませんか?

● 対象：1歳から1歳2か月程度までの子どもとその保護者

● 定員：16組(申し込み順)

● 申し込み方法：5月23日(火)までに、電話で申し込む。

サマーキャンプが 休止になりました

キャラバン隊事業の廃止に伴ない、8月に実施していた児童館・サマーキャンプを休止します。各児童館では、今後もいろいろな事業を実施しますので、お近くの児童館を利用してください。問合せ 児童課児童館係(内線2653)へ

6月の乳幼児歯科健診

期日・受付時間
● 6月8日(木)・22日(木)・27日(火)... 午前9時~10時
● 6月5日(月)・26日(月)... 午後1時30分~2時30分

場所：あきる野保健相談所
内容：歯科医師による口の中の健康診断
対象：4歳未満の乳幼児
定員：45人(申し込み順)
申込み・問合せ：あきる野保健相談所(☎558-5091)へ

● 対象：高校生以上の方
● 定員：各回5人(予約制)
● 費用：2000円(施設使用料)

● 期日：6月7日・14日・21日・28日の水曜日
● 時間：午後2時30分と3時30分から

● 対象：高校生以上の方
● 定員：各回5人(予約制)
● 費用：2000円(施設使用料)

● 期日：6月5日・12日・19日・26日の月曜日
● 時間：午前11時30分から1時間程度

● 場所：小体育室
● 内容：ゴムチューブやバランスポールなどを使った、講習を行っています。
● 対象：ビギナー講習修了している方
● 費用：2000円(施設使用料)

● その他：予約の必要はありません。トレーニングウェアで室内運動靴を持参して、直接会場へ

図書館のあそびの時間

5月の休館日(秋川図書館、東部図書館エル、五日市図書館、増戸分室) 15日(月)・22日(月)・29日(月)

● 秋川図書館(☎558-1108)
子ども映画会
日時 5月17日(水) 午後3時~3時30分
内容 「おばけうんどうかい」
おはなし会
日時 5月24日(水) 午後3時~3時30分

● 東部図書館エル(☎550-5959)
ボランティア(絵本とおはなしの会)によるおはなし会
日時 5月17日(水) 午後3時~3時30分
ひよこのおはなし会
日時 5月25日(木) 午前11時~11時20分

● 五日市図書館(☎595-0236)
子ども映画会
日時 5月24日(水) 午後2時~2時30分
内容 「おばけちゃん」
本のリサイクル市ボランティア募集!!
期日(1日でも可) 6月9日(金)、10日(土)、11日(日)

● 増戸分室(☎596-0109)
おはなし会
日時 5月17日(水) 午後3時~3時30分
内容 わらべうた、絵本など
対象 小学校低学年まで
本のリサイクル市(一般書・児童書・雑誌)
期日 5月20日(土)・21日(日)
時間 午前10時~午後5時30分(21日は午後3時まで、本がなくなり次第終了)
内容 図書館で使わなくなった本を再活用するため無料で配布します(1人10冊まで)。21日に本の追加はありません。車での来館はご遠慮ください。

親子水泳を はじめませんか?

幼児と保護者の水泳・水慣れアドバイス

● 対象：高校生以上の方
● 定員：各回5人(予約制)
● 費用：2000円(施設使用料)

● 期日：6月5日・12日・19日・26日の月曜日
● 時間：午前11時30分から1時間程度

● 場所：小体育室
● 内容：ゴムチューブやバランスポールなどを使った、講習を行っています。
● 対象：ビギナー講習修了している方
● 費用：2000円(施設使用料)

● その他：予約の必要はありません。トレーニングウェアで室内運動靴を持参して、直接会場へ

● 対象：高校生以上の方
● 定員：各回5人(予約制)
● 費用：2000円(施設使用料)

● 期日：6月5日・12日・19日・26日の月曜日
● 時間：午前11時30分から1時間程度

● 場所：小体育室
● 内容：ゴムチューブやバランスポールなどを使った、講習を行っています。
● 対象：ビギナー講習修了している方
● 費用：2000円(施設使用料)

● その他：予約の必要はありません。トレーニングウェアで室内運動靴を持参して、直接会場へ

